臺灣日日新報
本日夕刊共十六頁
發行所 臺北市榮町 臺灣日日新報社

辰馬汽船出帆
內地行 染殿丸 十二月五日

大阪商船出帆
[illegible]

近海郵船出帆
[illegible]

大連汽船出帆
[illegible]

臺北市街圖
定價五十錢 送料四錢
發行所 臺灣日日新報社

辯理士 鈴江特許 法律事務所
東京市小石川區江戶川町壹
臺灣の各位には御便宜を圖ります
[illegible]

胃腸病新藥
カーボニン
腸傳染病の豫防と食中毒に
CARBONIN
[illegible]

ヒステリーに はれやか！

外交時報
十二月上旬號
支那を破局に導くもの……半澤玉城
米・歐・日のバランス……早大教授 杉森孝次郎
轉換期の外交……外務書記官 好富正臣
微妙に動く歐洲の新形勢……直海善三
伊・エ紛爭と世界の動向……立命大教授 田中直吉
伊・エ戰爭は結局どうなる……法學博士 大山卯次郎
南京政府の狂燥曲……中保與作
滿支兩國の幣制改革……早大講師 井村薫雄
伊・エ紛爭の今後……法學博士 米田實
門戶開放と國際平和……前全權大使 內田定槌
西北支那に延びる蘇聯の觸手……香取桂一
實大化した支那幣制改革……藤岡啓
近代に於ける戰爭の起因……神田孝一
南京政府の排日策檢討……早大教授 青柳篤恒
最近の墺地利政情……全權公使 松永直吉
我國の對支政策……西山貞男
外交時報社

酵母菓子！
ビスコ
ビスコはおいしくて强くなる
おやつに、食後に最もよろしくコーヒ又はお茶の友として風味格別と高評です
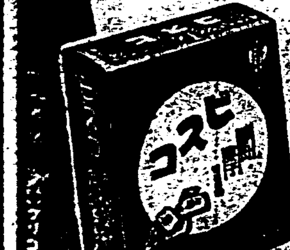

藥學大辭典

醫藥界待望の大事業遂に成る!!

刊行の辭

世界最高水準決定の大寶典!!

藥學の大辭典完成—その如何に至難であるかは既に幾多の出版書肆が計畫しては實現し得ざりしに見るも明らかである。敢て豪語を許されるなら小社のみが敢行し得た大事業であり大使命であつた。本辭典刊行の報一度業界に傳はるや、大センセーションを捲き起し其の配本を一日千秋に待望さるる聲に滿ちたるも宜なるかなと首肯さるるのである。

今回の事業は藥學界各分野の第一線に立つ學者、最高權威、實際家の奮起をかち得て、多大なる時間的物質的犧牲の上に築かれたるものであつて理論上よりも實用上よりも萬全を期したるわが藥學大辭典こそ世界最高水準の決定版と斷言する所以である。其の項目數の頗多なる實に一萬五千有餘に及び其の解說の懇切にして平明なる利用者の驚嘆絕讚に價するものと信ずる。更に豪華なる裝幀と驚異的廉價こそ小社の聊か誇りとする所である。

我國最高學府と最高實驗室の權威者が責任執筆！

共同責任編輯
藥學博士 石尾正文
藥學士 柿沼三郎
藥學博士 刈米達夫
藥學博士 近藤龍
藥學士 今野運治
藥學博士 高木誠司
藥學士 畑忠三

（執筆者五十音順）
藥學博士 青山新次郎
藥學士 秋谷七郎
藥學博士 石尾正文
藥學士 井野喬太郎
藥學士 上田武雄
藥學博士 緒方章
藥學士 柿沼三郎
理學士 勝田泰
藥學博士 刈米達夫
藥學士 小林敏夫
藥學博士 近藤龍
藥學士 今野運治
藥學士 佐藤尙武
教授 清水藤太郎
藥學士 下澤剛
技師 竹內甲子二
藥學博士 高木誠司
支配人 瀧田專治
藥學士 田中穰
藥學士 田中福壽
藥學士 田邊普
藥學士 內藤多喜夫
藥學士 長澤佳熊
藥學士 橋爪惠
藥學士 畑忠三
藥學士 深間內久雄
理學博士 本田正次
藥學士 三雲隆三郎
藥學士 三輪武五郎
藥學士 湯川新太郎
藥學士 渡部直政
主任 藥學士 伊藤靖

見よ!!藥學大辭典の此の特色を!!

一、藥學知識の全部門に亘る最大集成 [illegible]
二、編輯責任者は現在第一線に立つ第一人者 [illegible]
三、執筆者は我國最高學府と最高實驗室の總動員 [illegible]
四、活用自在ならしめる完全な索引を附す [illegible]
五、專門書の難解なる弊を脫し平易明快な記述 [illegible]
六、豐富な寫眞と凸版挿繪の完備 [illegible]
七、最上の用紙・印刷の卓越・裝幀製本の豪華堅牢 [illegible]
八、專門書として無人の境をゆく驚人的大廉價 [illegible]

此の藥學大辭典全八卷こそは
藥學者—病院藥局—藥局開業者—醫師諸家—藥學の學徒—工場實際技術家—化學工業研究室—衛生檢查官—藥品化粧品染色等の事業家—一般家庭等のために完全に任務を果すものだ。

即刻書店又は本社へ御申込を 第一回配本（第一卷）は全國の書店にて發賣中

內容見本 即刻無代進呈

頒布規定
□全八卷 八ヶ月完了
□配本 每月一冊配本 平均五五〇頁
□菊判
□製本 寫眞製版、オフセット印刷豪華版
□定價（一冊）參圓八拾錢
□送料（一冊）[illegible]
□申込金 その他不要
□發賣 全國書店又は本社

（發行所）東京市小石川區表町 振替口座東京三六三九番
非凡閣

豫約大募集

世界第一の藥學辭典

[illegible]

弱小商工業者への福音
商工中央金庫案に期待する

一

來年度豫算に計上されるといふ商工中央金庫案は、町田商相が「自分の政治的責任を以て」と堅い言質を與へて來たものだけに、商工省當局では最初から確固の態度であつたが、之に對する大藏當局に高橋藏相自身が商工省案に對し、根本的に見解を異にする點あり、從つてこの折衝の如何によつては或は之れが政府の政治的難物たらんかと一般から憂慮されたものであるが、幸にして兩者間に妥協成つて、興業銀行を利用する大藏案の實現を容れて成立、明年度豫算に計上を決したことは、何れにせよ慶賀の至りとせねばならない。

二

本案の發意は近年大資本を背景とする百貨店、或は公設市場、產業組合等の如き組織的な新興勢力の進出のために、弱小の中小商工業者の地位が甚しく脅威され、之が救濟解決の要を痛感する現狀に鑑み、一般に最も經濟的に困難な立場にある中小商工業者の金融の中央機關を設立せんとするにある。金融改善に關する計畫は更に產業組合中央金庫に倣ひ、政府と民間で出資の半額宛を分擔し、民間側では商業組合、工業組合、同出組合及びその聯合會が共同して出資なし、業務は原則として組合相手の金融であるが、將來必要あらば拂込資本の十倍を限度とする商工債券を發行しその他預金、手形割引等一般銀行類似の業務を營む計畫なりと傳へらる。故にその機能は極めて宜しきを得るならば產業組合における中央金庫以上の效果を擧げ、中小商工業者の金融改善に寄與すること尠なからずと見らる。

三

この商工中央金庫案に對し、その實施を危惧し乃至は否認する向の意見として、金融の型態に論點を指摘し、或は產業組合中央金庫は全國一萬三千の組合を網羅にしてゐるが商工中央金庫は僅か一千餘の組合に對してに過ぎず、故に假に設立しても全國中、小商工業者の要望を滿し得るものではないといふ、又曰く、若し中小商工業者の金融改善の要を感ずるならば寧ろ既存の金融機關を通して政府が直接資金を融通し或は損失補償制度を以て所期の目的は實現せしめ得、殊更中央金庫の新設を要するものではないと主張するのである。然しこれらの所論は寧ろ政府案の足らざるを攻め、缺陷を指摘しての反對であつて、弱小商工業者のために中央的金融系統機關設立の必要を否定するものではない、全國一萬四千の產業組合は中央金庫を設置して始めて相互の連繫、金融機關の系統が達せられ今日の發展を來したと言へる、產業組合の中央機關、商工中央金庫を同一に論ずることは元より出來ないが、政府として徒に商業組合、工業組合の要を說き、之が設立を獎勵してゐる以上、之が中央的機關を設くはその機能擴充の上からも當然な措置で、否認は些少しも躊躇する要はないのである。

要するに現今社會にかて弱小商工業者の窮境は、… 農山漁村民以上のものがある、我らは商業組合運動を通じて目下努力してゐるが目下の如き事由に懸迫され、多くの業者は消費すれば高額以上の破産者が何十萬と知るべき現狀なのだ、之らは元より自ら招いた失敗もあるが、現在世間の同情は殆く政府の施設も多く農漁村に比して甚しく片手落ちだつたと思はる、從つて此際是非弱小商工業者數の救濟出現は吾人等は手を擧げて歡迎したい、唯之れが實現の曉、その運用如何に對しては大なる疑心を要す、即ち產業組合に關する金融組合中央金庫と違ひ、商工中央金庫は性質の異なる中小商業、工業、或は純出商等を一括してその金融を引受けるもの故、實際經營については種々と障碍多きを免れない、又資出その他資金の運用方法についても、從つて關心の用意を要す、即ち商工金庫制度の將來を決する重點は運用にある、故にこそその立法に當つては之らの點を充分考慮し愼重審議の要あることを附言しその實現を待望したい。

陸、海軍親補職の—
親補式擧行さる
昨日、宮中鳳凰の間にて

【東京二日發】天皇陛下には二日午後一時半宮中鳳凰の間に出御あらせられ、岡田首相侍立の上左の如く親補式を行はせられ朝香、東久邇兩中將宮殿下を初め奉り在京諸將星に對し夫々親補の勅語を賜ひ岡田首相より親次左の辭令を授けられ任地にある親補官の辭令は內閣より陸海軍兩省を經て傳達の手續をとつた

補軍事參議官
陸軍大將從三位勳一等功二級 西義一
同 陸軍中將大勳位 鳩彦王
同 同 稔彦王
同從三位勳一等功三級 植田謙吉
同正三位勳一等功四級 伯爵 寺內壽一
補軍事參議官(各通)
海軍大將從三位勳一等 末次信正
海軍中將正四位勳一等功 四級 米內光政
補橫須賀鎭守府司令長官
海軍中將正四位勳二等功五級 百武源吾
補佐世保鎭守府司令長官
海軍中將從四位勳二等功三級 子爵 加藤隆義
補第二艦隊司令長官
海軍中將從四位勳二等 及川古志郎
補第三艦隊司令長官
陸軍中將正四位勳一等功四級 香椎浩平
補東京警備司令官兼東部防衛司令官
陸軍中將正四位勳一等功二級 小磯國昭
補朝鮮軍司令官
陸軍中將正四位勳一等功五級 柳川平助
補臺灣軍司令官
陸軍中將從四位勳一等功五級 林桂
補第五師團長
陸軍中將正四位勳一等功四級 渡川美次
補第四師團長
陸軍中將從四位勳二等功五級 兒玉友雄
補第十六師團長
陸軍中將從四位勳一等功五級 堀丈夫
補第一師團長
陸軍中將從四位勳一等功三級 橋本虎之助
補近衛師團長
陸軍中將從四位勳二等功四級 末松茂治
補第十四師團長
陸軍中將從四位勳二等功三級 下元熊彌
補第八師團長
陸軍中將從四位勳一等功三級 松浦淳六郎
補第十師團長
陸軍中將從五位勳二等功五級 谷壽夫
補第六師團長
陸軍中將從四位勳二等功五級 山岡重厚
補第九師團長

陸軍定期異動
きのふ正式發令さる

【東京二日發】陸軍定期異動親補職以外の主なるもの左の如し

△進級
明野陸軍飛行學校幹事 航空兵大佐 若竹文勇
技術本部第三部長 砲兵大佐 小須田勝造
下關重砲兵聯隊長 同 木全良雄
任陸軍少將(各通)

△轉補
第九師團長中將 外山豐造
參謀本部附被仰付
第十四師團長 中將 畑俊六
補航空本部長
第八師團長中將 中村孝太郎
補教育總監部本部長
第十六師團長 中將 蒲谷伊之彥
參謀本部附被仰付
技術本部第一部長 中將 中島三郎
補旅順要塞司令官
參謀本部總務部長 中將 山田乙三
補陸軍士官學校長
旅順要塞司令官 中將 田中稔
第三師團司令部附被仰付
步兵學校幹事 少將 岡部和一郎
補陸軍步兵學校長
第一師團司令部附 少將 中村孝
第九師團司令部附被仰付
朝鮮軍參謀長 少將 大串敬吉
補〇〇司令官
造兵廠大阪工廠長 少將 林猶之介
補技術本部第一部長
騎兵學校長少將 飯田貞固
補參謀本部總務部長
第八師團司令部附 少將 山口正厠
補步兵第十八旅團長
熊本陸軍幼年學校長 少將 佐枝義重
補朝鮮軍參謀長
步兵第三十六旅團長 少將 吉住良輔
第一師團司令部附被仰付
步兵第三十二旅團長 少將 上野良丞
第十四師團司令部附被仰付
騎兵第四旅團長 少將 釈菜四郎
補騎兵學校長
步兵第十二旅團長 少將 佐伯清一
補步兵學校幹事
〇〇司令部附 少將 矢野機
補憲兵司令部總務部長
ポーランド在勤帝國公使館附武官 少將 山脇正隆
補陸軍省整備局長
第五師團司令部附 少將 田島榮次郎
補步兵第三十三旅團長
第十六師團司令部附 少將 河村董
補步兵第三十六旅團長
豐橋陸軍教導學校幹事 少將 雨宮太吉
補野戰重砲兵第一旅團長
第二師團司令部附 少將 谷儀長英
補ポーランド在勤帝國公使館附武官
少將 冨田茂
野戰重砲兵第一旅團長
騎兵學校幹事 少將 久納誠一
補騎兵第四旅團長
第十二師團司令部附 少將 羽守濱一郎
補步兵第十二旅團長
步兵第十八旅團長 少將 濱本喜三郎
補所沢飛行學校長
補明野陸軍飛行學校長(新設) 少將 儀我誠也
補陸軍本部教導學校長
第十四師團司令部附 少將 平山勝
△待命

寺內前軍司令官
六日瑞穗丸で離臺
新軍司令官柳川中將と
阪神にて事務引繼をなす豫定

軍事參議官の要職に榮轉することとなつた前臺灣軍司令官寺內大將は六日午後三時十二分臺北驛發列車で離臺赴任の途に上ることとなつた、六日午後一時半在任一年半住み慣れた官邸に名殘を止めつつ自動車で出發總督府前から本町を經て博物館前に至るやここで乘馬と更に寺内大將を始め陸軍部隊の見送りに對し擧手の禮を酬いつつ臺北驛着同驛上貴賓室において主なる文武官民の別離の挨拶を受け乘車、臺北驛頭式による山砲の禮砲に見送られつつ基隆に向ふ基隆では瑞穗丸に乘船するのであるが、新軍司令官柳川中將とは阪神地方において事務引繼を行ひ、伊勢大神宮に參拜の上十六、七日頃上京の由、尙軍參謀長以下副官助川大佐は事務打合せのため御用邸迄隨行の豫定

軍司令官を主賓に晚餐會
總督官邸で

三日午後六時から寺內臺灣軍司令官を主賓とする總督主催の晚餐會が總督官邸で催され陪賓には各局長、臺北州知事、市尹、守備隊長、憲兵隊長、軍參謀長等である

柳川軍司令官
十九日着任
十日東京發

【東京二日發】新任臺灣軍司令官柳川平助中將は來る十日午前九時東京驛發列車で夫人のみ同伴赴任の途に就くが途中伊勢、熱田兩神宮、桃山御陵に參拜し大阪に於て寺內前司令官と會見し事務引繼ぎの後門司より便船にて十七日門司出帆の瑞穗丸に便乘する豫定であるが、二月午後任所の記者に語る

鄰國は初めての土地で豫備知識も乏しい、一切は任地へ着いてからのことであるが死に角大任を拜命した以上は粉骨碎身國軍に職を盡す決心である

臺灣軍關係の異動を發令
極く小範圍に

十二月陸軍異動に伴ふ臺灣軍關係の異動は二日附左の如く發令をみたが陸軍全般の動きが首腦部の異動が大きかつたに比し小範圍であつた如く臺灣軍關係の異動も極く小範圍に止つた

補東京警備參謀長 臺灣軍司令官 陸軍中將 柳川平助
補第一師團長 臺灣軍參謀長 陸軍大將 伯爵 寺內壽一
(以下 [illegible])

臺灣軍副官 砲兵少佐 飛松伸三
補東京警備司令部副官兼陸軍省 砲兵大尉 伊[illegible]
東京警備官陸軍大將伯爵寺內
臺灣軍司令部附
第一師團副官 步兵大尉 [illegible]
(以下 [illegible])

中服務
臺灣守備砲兵大隊附 砲兵大尉 田中秀男
補陸軍明野飛行學校教官 航空兵中尉 岩國孝三
(以下 [illegible])

袖にされた蔣さん 一つの夜も二つに割れ、あつたら郎賞をかかへて沖の方に色眼をつかふ 野村幸一

熱產で決定の案件
極力實現を期す
昨日東上の—平塚長官語る

總督府明年度豫算に關して拓務、大藏の兩省その他の關係方面に對する折衝をなすため、平塚長官は夫人同伴二日出帆の蓬萊丸にて東上の途についた、臺北驛には軍部及び官民多數の見送りがあり、基隆へは小濱、石黑兩局長、堀田局長、野口知事、新山、山本兩局長等や夫人達の見送りがあつて車中もサロンも非常な賑ひであつた、同行松木秘書官外、專賣局長、二番ケ瀨總務局長、鈴木秘書課長等が同船して上京した、當の長官は車中見送りの記者に左の如く語つた

◇明年度豫算內容については岡田財務局長が關係方面に對して既に說明してしまつてゐるし、豫算も決つたことであるから、これから外地の本國によりかかる取りかかるわけなので今度上京して主として大藏省と折衝する豫定である　その內容については熱產問題その他の折衝官と交涉中のものもあり、これらについても今回出來るだけ促進したいと思つてゐる

◇即ち、拓殖會社や熱帶產業調查會によつて得たる案件に對する實行方面に對しても極力實現に努めるやうにしたい、豫算以外の問題については熱心に實現に努めたいと思つてゐる

◇この二點についてはこれから自分も最善を盡す心算である、熱帶產業調查會關係のものは航空その他の諸般に計上したものもあり、更に財界その他の方面に理解を求め交涉を進めたい

◇特別會計から一般會計の繰入れとなつた臺灣關係の百九十萬圓は、明年度だけ貸すことになるもので、將來を約束されたものではない、明年度の歲額は大體に於て一億三千萬圓見當で前年通り公債は認めぬことになつた

◇米穀問題については十二月から生產費調查會が開催されるが、內地から早手廻しに陳情などで殺到し仲々厄介な問題だ

◇今度は出來るだけ超スピードに用件を濟ませ年內に歸つて、樺山初代總督の除幕式を擧げたい、この盛典には富士の伯爵は目下洋行中であるから當時の秘書官であつた樺山資英氏と大久保利貞侯爵の參列を乞ふつもりだ

◇お陰で、博覽會も非常な盛會で終始し內地の各方面に臺灣の認識を深めて上京するのは何んとなく心强いやうに思ふ

朝香、東久邇兩宮樣に御祝電
中川總督から

朝香宮殿下、東久邇宮殿下の軍事參議官御就任にあたり中川總督から二日左記御祝電を奉呈した

朝香宮附別當事務官宛
朝香宮殿下軍事參議官に御就任あらせられたるに付謹みて御祝辭申上ぐ
東久邇宮附池田事務官宛
東久邇宮殿下軍事參議官に御就任あらせられたるに付謹みて御祝辭申上ぐ

海相一流の無難主義
海軍異動評

【東京二日發】今回の海軍定期異動は前年度と同じく非常時海軍の陣容を強化を一大目標としたもので從つて海上部隊の充實に重點を置いてゐる、軍縮會議の成果が殆ど絕望視されてゐる今日の海軍として強く徹底的なるべき方針といふべきであらう、異動の跡を見ると大角海相一流の無難主義から脫かの無理もせず、大體に於て順當りの形になつて居る、從つて見方によつては平凡の批評もない譯ではないが一面に於て新進の抜擢も相當見られる

有吉大使の赴京
無期延期さる
支那側の不信に憤慨

【東京三日發】何應欽の北上は有吉駐介石會談の趣旨に反し日本を無視した態度であるとして外務省では頗る不快視してゐるが、支那側が斯かる不信な態度を固執する限りにおいては日支國交調整も不可能なりとて外務省では有吉大使の南京行きを無期延期せしめるに決定した、即ち去る二十日の有吉蔣介石會見にて支那側は北支解決の辦法を提示すべきことを約しながら二十六日の行政院會議において一方的に辦法を作成し何應欽氏の北上を決定して日支交涉の經緯を無視する態度に出た、又長より何應欽氏を北上させて通告を受けた陸軍當局は支那の誠意を喚起したるに拘らず北上を強行するに至つたもので北文の事態惡化は不可避と見られる、從つて外務省では北支の事態惡化の發展を國民政府より解決方を近き付いてれ、何應欽氏の北上を根據として日支關係は俄然惡化の外なしと見られてゐる

人事

[illegible]

(以下 [illegible])

瑞穗丸より

[illegible]

シナチク

▲臺北帝大で經濟學の講座を擔任する獨立研究所の所長…[illegible]
▲[illegible]

本日夕刊共十六頁

二億弗借款の申込は全く無根
王正廷氏が否認す

【東京二日發】目下來朝中の王正廷氏が來朝途中プレジデント・ゼファーソン號內にて同船の米國副大統領ガーナー氏と二億弗借款問題につき協議したといふ說が上海から傳はつてゐるに對し王氏は左の如く之を否認する談話を發表した

今回余の日本を訪問したのは實業視察が目的であつて政治的用件は一切持つてゐない、ガーナー副大統領と同船はしたが全く偶然の同船であつて、傳へらるる二億弗借款の如きは全然無根であり余を毀ふるも亦甚だしきものである、廣田外相には是非お目にかかつて敬意を表したいと思ふが之は余として當然爲すべき儀禮である、又余は東京にて多少友人を持つてゐるからこの人達にお目にかかつて久濶を敍したいと思つてゐるが、之亦友人に對する敬意であつて決して政治的意味を有するものでないから左樣御諒解を願ひたい

廣田外相に
王正廷氏會見
所說に終始共鳴

【東京二日發】去る三十日來朝した王正廷氏は二日午前十一時外務省に廣田外相を訪ひ來朝の挨拶を兼ね日支兩國の親善關係につき意見の交換を行つた、即ち王氏は今回の來朝は何等政府の使命を帶びてゐるものでなく全く一個人として日支兩國の親善關係の増進に出來得る限りの努力をし度いと述べ之は此の際會に閣下の謂ふ所の東亞の親善を目睹して來た旨を述べ、…[illegible]

めて達成し得られるものである併し支那は未だ東亞の現實と日支兩國の進むべき大道に就ての認識の足るべきものなく歐米依存主義を清算しともすれば日滿兩國に非友誼的態度に出づることは甚だ遺憾とする所である、歐米依存を排撃し東洋人の東亞實現の爲め今や邁進すべき時である、帝國はこの大方針の遂行の爲には東亞の安定勢力として確固たる信念を有するものである、現在中は現實に日本の立場をよく認識されん事を望む、(以下 [illegible])

實情に適する解決方法を講じたい
何氏が任務を語る

【北平二日發同盟】何應欽氏は二日午後五時北平に到着し當分保定鐵路局に住まひ、北支問題の解決を如く北上任務を語つた

現在北方情勢は極度に緊張し人心の動搖甚だしきため北方各當局に對し速かに解決方法を講ぜんことを望つてゐるが、實情を視察せねばその實情を把むことは出來ない、故に政府は余を派遣したもので北方當局と詳細討論協議して實情に適合する妥當なる解決辦法を發見し以て當面の急に備へんとするためである

殷同氏天津着

【天津二日發同盟】何應欽氏と共に北上した殷同氏は二日朝天津着、何應欽氏の北支問題對策の最後案を携へ冀察政務委員の任務を帶びたもので結果如何に依り何應欽氏の北平行きを決定するものと見られてゐる

中國亞細亞協會の創立

【天津二日發】…[illegible]

緊急警告

日本ゼネラル・モータース株式會社に於て昨年九月關西地方大風水害の當時潮水被害部分品を屑物商人に賣却處分したる處彼等は之れを以て車輛を組立て近畿地方を持ち廻り賣捌に狂奔し居るやを耳にせる事有之候
然るに今回前記浸水廢物混合品を以て組立てたるセダン及トラックシヤシーが臺灣にも姿を現したる由之れは一ケ年餘を經過したる今日猶處分に窮し遂に內地にて持て餘したる結果、臺灣景氣の波に乘じて遠隔の臺灣迄持込み一氣に處分せんとの計畫ならんと存じ候に付き賢明なる需用家各位には之れ等廢物混合品が如何に外見良く價格低廉なるとも優良なる正式製新品と同視せられざる事を特に御注意申上置き候尙弊店は該車輛に對しては一切の責任を負はざるものに候間以前御警告申上候

シボレー自動車特約販賣店
臺北 柴田自動車商會

抽籤券附
歲末大賣出し
自十二月一日至同三十一日
御買上高壹圓毎に抽籤券壹枚進呈
景品卽時渡(空籤なし)
臺南 銀座會

銘酒
ハクツル 白鶴
近藤商會 臺北・臺南

金線
KINSEN BRAND CONDENSED MILK
ミルク

偶然か？必然か？幸運の龍兒
壹萬圓の掴み主 陳增嶽君
彼れに與へた棚ボタ式の幸運は果して何の力か？それは熊崎式姓名學のみが知る權威である
陳增嶽
の的又必然の結果である
悽風悲雨の生活を餘儀なくする事も幸福の花園に果報の夢を結ぶ事も一に姓名の良否によつて支配されるのである
東京五聖閣門人 運命相談所 益永豐滋

時事解説

孫子の兵書に曰くと
老藏相の豫算談議
波瀾を起した閣議の内容

【東京本社特電】[illegible]

◇―◇

[illegible]

臺灣商工會議所法は 律令に據るに決定
既に條文の整理完濟し 本月中に法制局へ廻付

[illegible]

製糖用炭の 早期割引輸送
今年は昨年より成功 總量十六萬六千噸見込

[illegible]

丸糖は嵐の前

【臺中二日發本社特電】[illegible]

堂島取引所 配當据置

【大阪二日發】大阪米穀取引所は二日重役會を開き今期配當年四分据置を決定十九日の總會に附議することとなつた

ガソリン代用の 酒精製造工業
内地でも愈々工業化さる

ガソリン代用燃料としての酒精の問題は、世界的であり、英、佛、獨等の歐洲各國では、周知の如く法律を以てガソリンへの酒精混入を強制して居り [illegible]

滿洲鹽業會社 年内に設立か
滿洲國政府の意圖も 民間案採用と判明す

[illegible]

前月末迄の 二期丸糖の移出高
前年より六萬袋多し

臺灣米穀移出商同業組合調べ十一月末現在二期米移出累計數量次の如し

[illegible]

三州蓬萊丸糖の 標準米決定
二日米檢より發表

△臺中蓬萊玄米　△臺南蓬萊玄米　△高雄蓬萊玄米　△臺南丸糯玄米　△高雄丸糯玄米

[illegible]

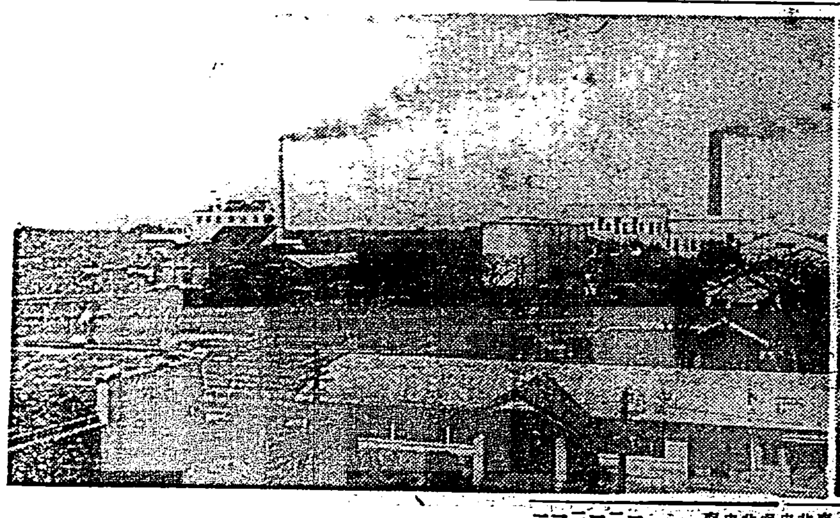

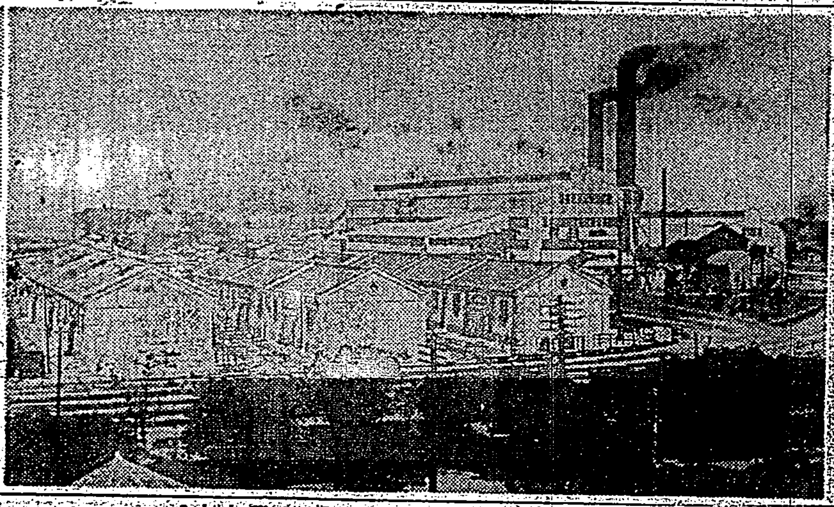

鮎は禁漁期入り
今年は豊漁で前年の三倍
曾文溪の上流へも繁殖計畫

◇…本月の一日から鮎は禁漁となつた。[illegible]

◇…何れにするも鮎は一般の遊獵[illegible]

季節風入りで 北部漁況賑ふ
今年は昨年より 遙か豐漁の見込

北部地方は旗魚、鮪の漁期に入つて來たから今後は相當の漁獲をみるものと期待されてゐる [illegible]

大阪糖取十周年

【大阪二日發本社特電】大阪砂糖取引所にては本年は創業十周年に當るので [illegible]

日糖支社虎尾製糖所

大日本製糖が明治三十九年虎尾に [illegible]

商況 二日

島内米肥
臺米現物相場
[illegible]
基隆在庫米
[illegible]
臺中米價（二日）
[illegible]
島内肥料相場
[illegible]

期米
大阪期米後場
[illegible]
東京期米後場
[illegible]
神戸期米後場
[illegible]
高雄在庫米
[illegible]
正米市況後場
[illegible]
堂島米況後場
[illegible]
堂島両建控除俵合
[illegible]

株式
大阪短期後場
[illegible]
堂島雜觀
[illegible]
大阪長期後場
[illegible]
東京長期後場
[illegible]
東京短期後場
[illegible]
東京株況前場
[illegible]
大株雜觀
[illegible]

青物魚類卸相場 二日（臺北市中央市場）
[illegible]

絲況
大阪綿絲
[illegible]
大阪綿花
[illegible]
大阪人絹
[illegible]
横濱生絲
[illegible]

砂糖
大阪清算
[illegible]

穀肥
大連特産前場
[illegible]
神戸豆粕
[illegible]
神戸穀肥市中相場
[illegible]
大連特産前場況
[illegible]

[illegible]

期米
▲信用 ▲内地 ▲支拂 ▲新規
大白羽克己商店

都會化粧（148）

岸田國士 作　田中良 畫

東京の夜（一）

午前中から降り出した雨が、暮方近くになると、風をさへまじへて、窓には絶えず飛沫がかかつた。

今日は來てくれるか、今日は來てくれるかと、もう三日も待ちに待つてゐる折から、突然、照子に宛てて手紙が屆いた。

あれからすぐ郷里へ引つ返すと、Mがお巡りさんを連れてはひつて來た。いろいろ調べようとするのだが、僕は、返事をするのがいやだから、隙をねらつてそこを逃げ出した。今日までさんざん迷つた揚句、もう駄目らしいので、君にこの手紙を書いておいて、おとなしくつかまるつもりだ。僕は、殺されたつて君の名前は口へ出しはしない。ただ、さうなる前に、是非、君の手に渡しておきたいものがあるんだ。それは僕から小包で送るのがある――。いつたい何の事だらう――今度の事件とは無關係で、しかも、證據品にはならない品物――？

二度、三度と照子は手紙を讀み返してみた。が、そこには餘りに謎めいたものが多すぎて、考へてゐるうちに彼女には、その文面が、まるで遠い他人ごとのやうに思はれて來るのであつた。

「ただいまアー」

玄關の方で、はるみの聲がした。

「お八つ頂戴な」

照子は、はつとして我に返つた。けふは、加奈子が藤文を見舞ひに出る日で、留守を頼まれた彼女は、はるみのお八つを預かつてゐるのであつた。

「ハーイ。おかへんなさい。お八つ上げますから、お手々洗ふのよ。」

せんべいを二枚貰つたはるみは、縁側に腰かけて、足をぶらぶらさせながら、いつものやうに學校のことや、友達のことなど、おしやべりを始めた。照子はそれを半ば上の空で聞き流しながら、合槌をうつてゐた。すると、ふと思ひ出したやうに、はるみが目を輝やかして云つた。

「あ、今日學校へパパが來た」

ことにする。僕は別に大したことにはなるまいと思ふけれど、二年は食へないかもわからない。それは、今度の事件とは無關係で、しかも、僕にとつては絶對に秘密にしておかなければならない秘密だ。君は飽くまで最初の態度を貫いてほしい。有島夫人にも相談して、[illegible]何れ、僕も自由になり、君も自由になる時があるとしたら、僕はきつと君の力になれるつもりでゐる。僕を知つた上で、君がどう思ふか、それを今聽くことができないのは殘念だ。

今夜の（五月二日）ラヂオを聽いてくれ給へ。演劇放送に「最初の鷄」といふのをやる筈になつてゐる。これは、いつか話したやうに思ふが、僕の書込んだストオリイで今度の事件がこしらへたやうなものだ。君に話したいことがあるが、今いつてゐるからこれで失敬。非常手段はこれで終つてゐる。

非常に急いで書いたらしい鉛筆の走り書である。

――鬼頭君に渡しておきたいも

ラヂオ

午前の部

【六・三〇】朝の挨拶、ラヂオ體操、今日の天氣のお知らせ…臺北聽取者放送
【七・三〇】全國氣象通報（東京）
【八・〇〇】衛生メモ（東京）
【九・三〇】家庭百科講座（臺北）△要の父が死去した時の中末年始の諸行事について△アメーバ赤痢の發見に刺されて各所に殺到します
【一〇・一〇】家庭料理獻立（臺北）第一高女家庭科△エマンセ・ドビーフ△鮭魚のなると二杯酢△三州仕立むき…
【一一・〇〇】日用品卸賣物價（各地）
【一一・五五】東京正米相場（前場）

午後の部

【一一・五九】正午の時報、氣象通報、臺北測候所發表
【〇・一〇】放送部…ニュース
【〇・二〇】慰安放送時間（レコード）…
【五・〇〇】子供の時間（東京）ハーモニカ（未定）

夜間の部

【五・二〇】コドモの新聞（東京）
【五・三五】英語講座（第二四回）阿蘇研究、カーライル（第十二回）
【六・〇〇】子供の時間（臺北）
【六・三〇】ニュース（臺北）
【七・〇〇】演藝放送
【七・四〇】歌謠曲（東京）
【八・〇〇】講演（東京）
【八・五〇】ラヂオ・コメディ（東京）
【九・二〇】氣象通報（臺北觀測所）
【九・三〇】ニュース（各局）明日のプログラム

世界一に推される日本の防毒器械
禁制の毒ガスを盛に作る　アメリカと蘇聯の準備ぶり

近代化學戰と鬪爭の二字で彩るもの――それは毒ガス戰だ。戰時の場合、毒ガス使用は國際法上公然と禁止されてゐるが、今度の伊エ戰爭では伊太利軍がこの毒ガスを使用したと傳へられ、戰爭に於ては近代戰と毒ガスの不可分なる事を雄辯に實證するものだ。そして又世界の列強國では均しくこれが戰爭に研究をすすめ、明日の化學戰に備へてゐる。では、これ等の戰爭に登場する毒ガスの正體は何か、そして列強國の研究振りは――

歐州大戰當時、まづ獨逸がこれを使用し聯合軍を大いに惱ませたが、その研究にのぼつた毒ガスは數百種の多きに達した。しかし實際戰場に使用したものは三十餘種に過ぎなかつた。そして大戰末期まで使用したものは、ホスゲン、クロルピクリン、ブロムアセトン、ヂフエニル鹽化砒素、ヂフエニル青化砒素、イペリット、ヂホスゲン、ヂフエニルアルシン、鹽化キシリンの九種であつた。難嚔及び青酸は何れも數千噸使用せられたが、戰爭はホスゲン等の窒息ガス出現後は殆ど毒ガス原料として用ひられる樣になつた。青酸は毒ガス用としては效力少ない爲、今では廢棄されてゐる

しかし、これ等の毒物が發見されたのは大戰以前で、ホスゲンは一八一二年、イペリットは一八八四年その他何れも十九世紀前に現はれた

ヂフエニル青化砒素は大戰中に應用された二十世紀の新產物として實驗されたが、大戰末期發見又は製造され、而も戰場に現はれなかつたものに、ルイサイトがある。これは米國のルイス大尉の發明で、死の露といはれ、投下彈十二發でシカゴ又はベルリンの如き大都市の全市民を殲滅し得るといふ猛毒ガスであつた。この外、獨逸バイヤー會社發見のアダムサイトがあり、十九世紀の遺物としては矢張り猛威力を發揮するといはれた青酸化ベンジン、臭化ベンジン、…ノンがあるが、青酸化ベンジンは製作困難で用ひられず、臭化アセトフエノンは燒燬したので今日も研究が續けられてゐる。米國獨特の發見によるルイサイトは今では雨下、爆彈用として相當の研究が進められてゐるとか――

現在、列國の毒ガス研究はどうかと見ると、最近ソヴイエット・ロシアでは「走り行く天然毒者」といふ新毒ガスを發見した。一方、フランスでは、クレモン・フエルナン研究所長レオンス・ベル氏がイペリットと同效の如何なる防毒服をも侵透するものを發見した。イギリスでは、昨年、液水から一滴で人を殺す毒液を取ることに成功し、現にロンドンの…研究所及びカルホルニアの大學研究所でこれが研究が續行されてゐる。これによる利用と效力は絶大だといはれてゐる

毒ガスは普通、航空機による雨下撒布、火砲による發射等だが、化學戰の發達に平行して毒ガス新兵器も續々現はれ、ソ聯の地雷式地下ガス放射機、米國のルノー式戰車による霧狀ガス放射ロケツト、佛國の無線操縱による使用法が出現した

しかし毒ガスの研究が列國の秘密的なものであると同時に、これを如何にして防ぐかといふ防毒法も眞劍に研究せられてゐるので、あると同時に、活性炭利用の防毒面、國防利用の消毒器械、防毒衣等の被服用具竝に防毒用ゴム等、その他合成樹脂、蒸溜器、防毒器具の假空等に、わが國に於ける防毒器械の發達は列強國を遙に拔いてゐる

參考までに、毒ガス製造工業に轉化し得べきもの、防毒器械製造工業に轉化し得る工場等を擧げてみると、前者は、染料、塗料、顏料、硬化油、グリセリン工業、人造絹絲工業、藥品工業等であり、日本の電解苛性ソーダ工業、各種藥品工業等で…防毒器製造工業としては、活性炭製造工業、耐酸工業、硝子工業、油脂工業等がある

身の上相談

相談相手もなく身の上相談は手紙で身の上相談御申込下さい。紙面の都合により御相談に應じかねるものは御斷りします

大學生につきまとはれて困る

私は二十一の女性で今年の春友だちの紹介で或大學生と知り合ひになりました。私はどういふ男とも戀愛遊戲はしない覺悟でをりましたし、事實其の大學生を好きだとも思ひませんでしたが唯一人のお友達として交際してみたのです。ところが暑休みになつて男から妙な手紙が來ましたので、私はそれをとがめる意味の返事を出しましたがそれが却つて面倒のもとでした。それからといふもの殆ど每週位に手紙が來るので、大體の人物のやうすもわかり、餘りに相手が眞劍なので一度會つて家庭の事情なども確かめたいと思ひ、始めて二人切りで話してみました。その後其の男は私の友達にも結婚したいといふことを直接話してゐることがわかりましたので斷然交際を絶たうと思ひお便りをいただいても返事も出しませんでした。男からは私が手紙を出さぬことを責めて脅迫がましい事まで申してまゐります。どうしたらはつきりその大學生から解放されるでせうか、やはり一度手紙を出す方がよいでせうか（Y子）

はつきり絶交を宣言せよ

前後の事情から推して紹介してくれた友だちといふのも別に驚かせねばならぬ人でもなかつたやうだし、さういふ事で男性と交際し出す事は今の若い女の人には隨分ありがちなことだとも存じますが、子を持つ親の立場からは可なり心配になる事です。然し貴女は聰明で會つてゐたのでもなく又好みでつき合つてゐたのでもないから責められる點はありませんが、不幸にして相手は少々善良性を缺いた大學生らしい。彼が戀を高め盛に手紙でモーションをかけ出した時貴女の態度は不用意でした。特に家庭の事情を確めるべく進んで二人切りで會見したなどは甚だしい輕はずみでした。どういふ事を二人切りの時話合つたか、又どんな手紙を出してゐるか、それが何等咎しい點さへなければ恐れる理由はありません。「戀愛や結婚への進行として男性との交際は絶對自分は望まないから貴君との交際も之で打切る」と手短かにはつきり宣言した手紙を送つてあとは全然相手にしないことにしなさい。萬一未練がましく無法な云ひがかりでもするやうでしたら大學の學生課長に訴へなさい（係）

中學に入りたい二十三歳生へ

勿論中學だけ出ればよいといふ事ではありますまい、向上の一路として中學卒業の資格を得るなら國民中あたりで勉強し試驗を受けるのが實行し易い方法でせう。二四年國民中學で勉強し、内地の私立中學の上級に編入する方法もあります。又實力さへあればいきなり内地の私立二年なり三年なりに入る事も出來ますが、内地へ行けば儉約しても月四十圓近くはかかるでせうね

日本棋院　秋季大手合戰譜（第二局の二）

先相先　四段　中村勇太郎
先番　三段　丸部榮三郎

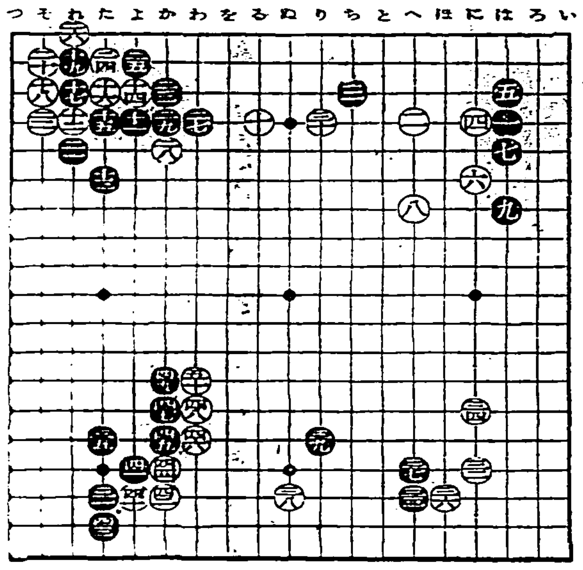

●三一たの一七　○三二にの一六　●三三への一七　○三四にの一四　●三五たの一五　○三六ほの一七　●三七への一六　○三八ぬの一七　●三九りの一五　○四〇よの一七　●四一よの一六　○四二かの一七　●四三たの一八　○四四かの一六　●四五かの一五　○四六わの一五　●四七かの一四　○四八わの一四　●四九かの一三　○五〇わの一三

消費時間累計　白二時…分　黑一時二十二分

戰評　黑三一の時には右下隅への着手もあつたらしいが、右下方面だと白は「の八」のツケ筋を利用される。…右上方面に用心せねばならない。白三二で左下隅にカカるのは、…へでかかるが三三で三五のシマ…

るがここでは白から二八の天王山を先占されるのは、餘りにも明白である。かくカカつて白三四と交換して置きさへすれば、單に三五とシマるとの差は相當大きい。白三四で二八又は「ぬの十六」と夾擊するのは、形勢を緩くするもの、次ぎに黑は「の十四」又は三四と兩ガカリする事になれば、黑は自然に鬪つて來る。そこに白の手段の餘地が生じるのである。黑三五はその意味から「ぬの十六」と高く構へて、白三五のかかりを誘ひ「土の十五」と外ヅケして下邊をまとめて行く方針が面白かつたらしい。黑三九はかかる場合の、常用の手法ではあるが「をの十七」のツメも一法として考へられる。但し三九で「ぬの十五」のボーシは通みすぎで、白三九と逆襲される手段があつて、變化がむづかしい。白四十の時に「との十四」とトンで黑の形手を見る所である。即ち先きの白三八が輕い意味があるのと、白「の八」のツケ筋の狙ひがある關係上、存外效果的の成行を示したではぬるいし、といつて放任すると白「ちの一六」で二子の黑が呑みにされる。又黑「りの一七」のツケも白「りの一八」へネに次いで黑は後續手段に窮する。白四〇以下四八までは、定石として特に指摘するところもないが、この交換を濟ませてから、五〇に至つての「との一四」の…は我慢が要つて來て居るので、局面と…

雜誌紹介

▲青年太陽（十二月號）安部一郎、清浦奎吾、清瀨瀨、武者小路實篤、吉川英治諸氏の青年讀本をはじめとし、澤田謙氏の「世界を動かす十人男」やなぜ大學教育は行詰りか（龍澤秀江）日本の大空を護るもの（吉井敏太郎）青年讀本…（山本周五郎）等有益な記事讀物を滿載し、御老人に聞かせる話、連載小說等を…（定價二十錢東京市…）
▲石楠（十二月號）…

中古洋服類大安賣

今回卸問屋が卸値段にて一着づつにても御送附致します

◎米國製中古純毛改造ズボン（一等品）一枚卸値 一圓九十錢

◎米國製中古純毛改造ズボン修理品 修理ズミ 一枚卸値 一圓三十錢

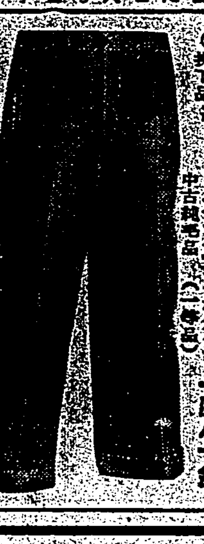

◎新品黒紺ラシヤ水兵型セーラーズボン（一等品）一枚卸値 二圓十錢
◎新品黒紺厚ラシヤ水兵型セーラーズボン（一等品）一枚卸値 二圓五十錢
◎鐵道省拂下品 紺ラシヤズボン 中古純毛品（一等品）一枚卸値 一圓八十錢

◎鐵道省拂下品 冬小倉ズボン 紺色ネル裏付 中古（一等品）一枚卸値 一圓十錢
◎新品將校ラシヤ乘馬ズボン（上品）一枚卸値 二圓八十錢
◎新品純毛將校ラシヤ乘馬ズボン 特品 一枚卸値 三圓八十錢

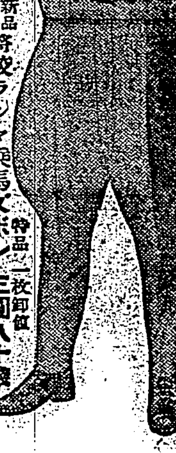

◎米國製純毛中古背廣服上着 一等品卸値 二圓三十錢 安物 一圓五十錢
◎中古改造背廣服（スコッチラシヤ）上着 一等品 二圓三十錢 安物 一枚卸値 一圓三十錢
◎鐵道省拂下品 紺ラシヤ詰襟服上下組（一等品）一着卸値 三圓五十錢
本品は鐵道省の拂下中古品にて紺色純毛總裏付を加工修理したる丈夫向實用品

◎鐵道省拂下品 冬小倉服 上下組 紺色ネル裏付（一等品）一着卸値 二圓十錢
◎鐵道省拂下品 紺ラシヤ服詰襟 上着一等品 一枚卸値 一圓八十錢
本品は鐵道省の拂下純毛總裏付修理加工品實用丈夫向

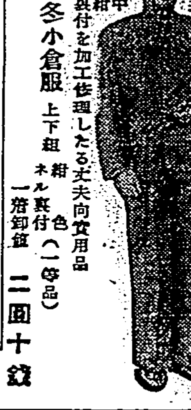

◎鐵道省拂下品 冬小倉服上着 紺色ネル裏付（一等品）一枚卸値 一圓十錢
◎新 黒羅紗ジヤンマー ファースト付 一枚 二圓八十錢
◎新品 新式國民式 ブロック地 ジヤンマー（釦付）一枚卸値 一圓五十錢

名古屋市東區清水町局前
卸問屋 松山合名會社

クラブ堂 高級化粧品

冬です、寒風です、挨てす！お肌の耐寒工作にはクラブコールドクリームが買つて出ます！

綜合ホルモンの榮養を與へ冬にもめげぬ肌を創る
クラブコールドクリーム 50セン

拔毛のあとには發毛素を！
クラブ植物ポマード 50セン

つき、のび、のりは卓拔 典型的な日本女性の白粉
クラブ固煉白粉 50セン

主要品種別
クラブ固煉白粉　クラブ練白粉　クラブ水白粉　クラブ粉白粉　クラブ紙白粉　クラブ白粉　クラブ洗粉　クラブピンクドン　…　クラブ美身クリーム　クラブ美顏白粉　クラブコールドクリーム　クラブ美艶水　クラブ化粧水　クラブ乳液　クラブ口紅　クラブ頬紅　クラブ眉墨　クラブ香油　クラブ植物ポマード　クラブチツク　クラブ香水　クラブヘヤーオイル　クラブ石鹸　クラブブリランチン　クラブキャラメル香水　クラブオードロン

痛い痔!!
オセロ ぢの藥で治せ
￥0.30 ￥0.50 ￥1.00 ￥2.00

タバコのみの 歯磨スモカ

早いとこ勝負！と云てもスモカの效は三四日がとこと見ておもらひ申さにや…

757　每日化粧品店にあり定價…

腦溢血・中風の治療と豫防に「ヒポアポ」錠
（六〇錠入約六日分金一圓七十錢）
藥學博士…發賣（高血壓症の話）
株式會社 鳥居商店

登録商標
猫より働らく 猫イラズ

家の鼠に猫イラズ
野鼠に猫イラズ
植木の鐵砲虫に猫イラズ
にせものあり…猫イラズの名稱に御注意
本舗 東京本町 成毛商店

北支那の投げた課題

青野季吉

北支那の[illegible]自治の運動が、南方政府の[illegible]によつて切り崩され、その前途が怪しくなつたや、一方、全國の大使[illegible]が北支を[illegible]北上して[illegible]へられ、[illegible]として形勢は混沌としてゐるやうだ。[illegible]今日をもつて明日を[illegible]らざる有様である。[illegible]かういふ風に動き[illegible]、さらに[illegible]の[illegible]運動の[illegible]イギリスとソヴイエツトとの共同[illegible]動作などを[illegible]、いよいよ[illegible]戰爭の危機が[illegible]なつたことを[illegible]する。そして平和と文化のために[illegible]を得ないものがある。

る。しかしさうかと云つて、それで安心してゐる譯にも行かない。そこが戰爭の不思議である。[illegible]危機の[illegible]がある以上、いつ如何なる口火によつて戰爭にまで點火されないとも限らない。北支問題に關聯した今日の支那の形勢といふものは、正にその如きものである。この[illegible]切な一點は、徒らに現在の時局の[illegible]する[illegible]に囚はれないで、その形勢の由つて來た所以を知ることである。

……

ることだ。戰に支那民族の未開性とか、その政治の腐敗性によつて、すべてを解[illegible]去るほど危險な[illegible]はない。

明治の初め、あのグラント將軍が來朝したとき、將軍は、日本と支那とは[illegible]くまで[illegible]として堅く結び、もし事あるときは、外國の[illegible]介を許さず、直接に交渉すべきであると云ひ、殊に外國は、日支の間を[illegible]させ、それによつて利益を占めやうとして[illegible]ゐるのであるから、日支の[illegible]は、徒らに外國を利するのみと說明したと傳へられてゐる。

今日の[illegible]は、不幸にして、グラント將軍の[illegible]を[illegible]してゐるかに見える。之は何故であるか？日支[illegible]の大原則が[illegible]され、[illegible]介石をしてたとへ國内的の問題にもせよ、國家を[illegible]にしても云々と云ふやうな[illegible]せしめた因は、どこにあるか？これこそわが國民が[illegible]を傾けて解くべき今日の大問題である。而して、この大問題を正しく解くことによつて、もちろん戰爭の危機も避けることが出來、日支[illegible]の大原則もこれを實現することが出來るのである。

生命の底を流るるもの

(一)

—科學、宗教、心靈—

小島武味

[illegible]を[illegible]ひんやりとした風が[illegible]る。[illegible]いかなる[illegible]秋の[illegible]、[illegible]を告げる。

[illegible]は[illegible]、[illegible]きに[illegible]じめひやかに[illegible]上り[illegible]。

[illegible]に、私は同、宇宙[illegible]にすぎない[illegible]の上の、[illegible]かげらうにも似たはかなき人間の運命を思ふ。

生命は何處より來り何處へ去るのか。而して生命とは[illegible]何であるのか。[illegible]の間に閉ざされた生涯は人間を悩ましくも不安と焦燥とに驅り立てる命題である。科學が如何に[illegible]やかにその勝利を叫ぼうとも、固く閉ざされた[illegible]の扉の前にはいたましい敗北の姿を[illegible]せずには[illegible]まい。

[illegible]物質文明に貢獻した科學の偉大なる[illegible]は[illegible]に值する[illegible]である。しかし一度び人々が[illegible]へつてこの問題に自己内省を試みるとき、それは[illegible]に人間の[illegible]

みを救ふ何等の力もないことを[illegible]るに及んで失望せずには[illegible]られないのであらうか。[illegible]に[illegible]とけ得ぬ[illegible]の[illegible]に苦悩をつづけゆく[illegible]を負はされた「命を愛する小羊」であらうか。かくて

「お[illegible]かなる月の光よ
おれがこの[illegible]で[illegible]も[illegible]中を
[illegible]に[illegible]す苦しみをお前に見

私は手取り早く先づ初めに結論……

私が先に科學を「いたましい[illegible]」と云つたのは[illegible]であらうか。人間の眼が常に外にのみ向けられてゐる間は科學は[illegible]しい[illegible]王として[illegible]するにふさはしい[illegible]者であるかもしれないが、一度眼を内に向け人間の心の[illegible]に於ては常に[illegible]ねんとする[illegible]にかて[illegible]度もなく[illegible]をくり返してゐる。つまり人間の本能的欲求は所謂[illegible]界のみに安住することに滿足せず必然的にその彼岸[illegible]の[illegible]方にまで思[illegible]せずには止まない。

……

「科學は人間をヒマラヤの山頂まで連れて來る。そして遠か[illegible]上高く[illegible]えたつ千古の雪を戴く[illegible]を示して共に登るべき路を[illegible]へる。しかし[illegible]る事[illegible]何なる[illegible]さるにも人間は[illegible]かれた[illegible]の上から[illegible]する。[illegible]

[illegible]は人間に[illegible]の手を[illegible]と[illegible]は力である、科學は[illegible]得なかつた此の力を[illegible]によつて人間が[illegible]得ると[illegible]、[illegible]に深く人間の生命の底に流るるものが何であるかを探らずにはゐられない

……

科學は[illegible]によつて生命の原則は細胞のメカニカルな[illegible]であると說明する。[illegible]なくしては意識の存在せぬことを[illegible]る。例へばモレショットは「[illegible]の運動である。[illegible]物なくしては思惟は生れぬ」と云ひ[illegible]は「それによつての[illegible]な存在が[illegible]されそして[illegible]なるところの物質的[illegible]によつて[illegible]は存在を中止する」と云ひヘツケルも亦同じことを云つ

てゐる。

然し如何に[illegible]ある科學者と[illegible]もかく[illegible]的に斷言することは思ひ上りである

[illegible]の[illegible]、[illegible]する[illegible]なる[illegible]存を許すとしても[illegible]深き[illegible]求によつて、意識は[illegible]によつて生起されるのでなくて、その前に存在[illegible]によつて限定されてゐるのみであることが明[illegible]になるであらう。[illegible]を使用する。そしてそれが[illegible]に宿る[illegible]は[illegible]によつて限定されるが、それ自らは[illegible]の所產でなくして支配者である。[illegible]が[illegible]具でないと同じ[illegible]したら音樂は止むが音樂家は[illegible]としてその[illegible]能に變りはない。

スペンサーは意識は世界を通して[illegible]示された神的[illegible]の所產で[illegible]ありテイン[illegible]の示[illegible]なりと[illegible]する。[illegible]は「[illegible]の我」でなく自我の器官にすぎない[illegible]をそれを通して我が[illegible]のに等しい。[illegible]せば見[illegible]き、語すもの[illegible]は眼、耳、口ではなくて之等を通して心が見、聞き語すのである。

「作家クラブ」に就て

戰線統一のよろこび

江口渙

日本プロレタリア作家同盟が自發的に解散してから、もう二年近くになる。「文戰」二派も、現在では組織がないのと同樣である。折角過去十年間に展開された鬪爭の限りを盡して築き上げて來た[illegible]で、やつと、花を咲かしかけた日本のプロレタリア文學も、もし、このまゝに打ち捨てて置いたら[illegible]される[illegible]に三つの作家を[illegible]いてはまづ[illegible]ある[illegible]的[illegible]力をうけて、大部分は充分にその才能を伸ばすことが許されずに終るのではあるまいか

それを非常に[illegible]じてゐた私は、プロレタリア作家の新しい[illegible]が何等かの形において欲しいと[illegible]へてゐた[illegible]でもなかつたのが今日では

やるものがない。[illegible]任のかかるのを恐れる[illegible]心からやらうとしないでゐた

この間、林房雄に會つた時、その話が出た、とにかく二人が先に立つてやらうぢやないかといふことに話がきまつた。そして青野季吉、平林たい子の二人を加へて、發起人となつて「作家クラブ」結成の呼びかけをすることになつた

[illegible]する名前を「獨立作家クラブ」とつけた。クラブとしては凡ゆる政治運動から獨立し、その[illegible]力を受けないといふ[illegible]味で「獨立」と附けたのである。そしてクラブの目的は[illegible]として文[illegible]としての任務にある。この事だけ

必要なのだ

文學はそれぞれの[illegible]内においてて、政黨のものとなるよりも以前に、先づ大衆のものとならなければならない。ことに、日本のやうに政黨が常に[illegible]を犯し、[illegible]し又、しばしば[illegible]する國において[illegible]更そうだ。われわれが政治運動から獨立するといふ意味も多分にそこにある

又、クラブとしては、目下支部組織を[illegible]る[illegible]がない。[illegible]かあつても政治[illegible]力のために不可能なのだ。で、この際とにかく、東京にクラブを一つだけ[illegible]くことにした

地方は地方で、又[illegible]の作家が集つて、各[illegible]にクラブを[illegible]つたら好いと思ふ。その地方のクラブと東京のクラブとの間には[illegible]

顔五題

(1) 福井謙三

サラリーマン 下る吊革に揉まれ揉まれて新聞を讀む顏

師の[illegible]換を行ひ、[illegible]力して研究や批判を深めて行けば好い。それだけでも、プロレタリア文學の進步發展にどれだけ大きく役立つか解らない

今や、日本のプロレタリア文學にも、第二の黎明が明け始めた。新しい理論と新しい作品とを引提げて、[illegible]い作家が再武裝し、又新しい作家が目ざましく[illegible]して來た。かういふ時期に、新しく「獨立作家クラブ」が出來たといふこと、その事だけでも意義は非常に重大である そしてこれが新作同盟[illegible]文戰を打つて一丸とするとともに 日本の進步的な文學の一切に[illegible]して、文化運動として[illegible]

中華民國の文學運動

一戸務

一九二八年に革命軍が北京を陷し入れて以來、文化の中心點は、北京から上海へ推し移した。幾多の文學者達も、著作生活をこの地に誕生し、上海には、多數の書店が激增して新刊出版の盛隆を呈した。文學界は革命文學に[illegible]論爭の火蓋が月々に切られた。

その第一線にあつて對立したのは蔣光慈であるこれに對立して、魯迅を中心とする語絲派が革命文學を討論し、創造社派は、魯迅を目して、有閑階級となして、この文藝論戰は二年に亘り、三十年に至つて左翼作家聯盟の確立をみた。

◇

然し、この間一般の作家は、論戰に精神を消費させ、創作上の貢獻にはさした結果を齎らされなかつた[illegible]かに反動派に作戰して、新寫實主義の作家の[illegible]出はあつたが、統一がなく、[illegible]新興の[illegible]は[illegible]の[illegible]と[illegible]れて、[illegible]かに五十餘人に[illegible]し、文壇の[illegible]上海において左翼作家[illegible]の成立の[illegible]に至つた[illegible]

第三期に到達し、[illegible]の[illegible]と なり郭沫若は、日本へ亡命し、社中には王獨清、成仿吾、[illegible]等はかりとなり、やゝ分裂の姿をなした[illegible]に至つて、創造社出版部へ[illegible]の[illegible]は、[illegible]に、數年來[illegible]き來つたこの文藝[illegible]に一[illegible]せた。

反面、二八年六月には「奔流」(魯迅編輯)が、創刊され、國內の有力雜誌として、白薇女士郁達夫、[illegible]が此の紙上で活躍した白薇の「打出[illegible]」三幕劇も、[illegible]紙上に發表され、戲曲家としての才も認められた。かく、二八年に左翼文學の陣營に一年が終り僅かに、和田の三部作「幻滅」「動搖」「追求」が現代青年の革命的情熱をもつて、[illegible]期を描寫するものとして近年來の文壇稀有の傑作とされ問題化された位す

た。

三一年の文壇に、消沈と發表とにとざされた。丁玲等の[illegible]する「北斗月刊」が大衆文藝の刊行に力をそそいだのが注意を惹いた位で「文藝新聞」「文藝生活」が文藝雜誌として充實ある編輯を見せた。

この一年間に、問題になつた創作は[illegible]實の[illegible]小說集「[illegible]」及び「小[illegible]」丁玲の[illegible]小說「[illegible]」[illegible]「西北[illegible]」などで、小說[illegible]

[illegible]

海外文藝の動き

ロンドンでイエイツは語る

七十回の誕生を迎へて

「プレイヤー・クイーン」は私の一つの[illegible]である。私はそれを最初[illegible]として書いた

▽それは私に時と努力の數年に値した、私はそれが[illegible]としてすつかり間違つてゐるのをみた。それから或る日エヅラ・パウンドが私の家に滯在してゐたので、私は喜劇に書き直しだそれのスケッチを

使に示した。私は[illegible]して[illegible]を大[illegible]に書いた[illegible]それは[illegible]の[illegible]であつたからだ。さうして諸君は[illegible]的なものを持つことは出來ない。諸君は[illegible]精の[illegible]のみを持ち得る。若し諸君が[illegible]を取扱ひたければ諸君はそれを[illegible]としなければならない

これが最後であつて欲しい
—ファウスト悲劇第一部—

人々はファウストと共にかう叫ばずにはゐられない

から云つて[illegible]から。ウイリアム・チェスター(W. Chester)の言葉を借りて引用する(Immortality P.80)

▽それからまたどんな[illegible]を書く方が[illegible]である。[illegible]さう多く構成を必要としない。諸君が政治が面白かるやうな[illegible]な[illegible]を持つてゐるならば、[illegible]は全然構成するに及ばない。諸君はぐんぐんお構ひなしに書きさへすればいい

▽ところが[illegible]的[illegible]については[illegible]である。[illegible]はどんな[illegible]びの[illegible]のものを[illegible]しない。[illegible]ひのせりふも、[illegible]も[illegible]。私は[illegible]作家としてはほんたうに上手な方ではない。私は正常な人間生活に充分に興味をもつてゐない。私は普通でない人間の感情に興味をつなぐのである、大きな[illegible]作家といふものはつねに普通の人間の感情に興味を[illegible]

くものである。シエクスピアにおいて諸君は[illegible]つものハムレット、[illegible]つもの[illegible]等々を異へられる。勿論[illegible]な意味で正常とはいはれない[illegible]でも諸君は[illegible]つものオフエリア[illegible]つものコーデリアスに[illegible]の感情を得る。さうして彼らは[illegible]に[illegible]前である

▽私は十七歲であつた時よりも七十歲である現在の方をずつと幸福に感じる。老年にあつて幸福な時代である。老年にあつて人はもつと功妙に自己に生活をどう處理して行くべきかを知つてゐる。青春は失望の一[illegible]の時代である。人は[illegible]を欲する一少女を欲する—人が持つてゐない何かを、一切を欲する

▽私は[illegible]をみにロンドンにやつて

來たのではない。私は私の友人に[illegible]ひにロンドンに來た。ロンドンについて私がみたものから私は[illegible]ンドンの[illegible]がすぐれてゐることへない。ロンドンの[illegible]の方がずつとず[illegible]けてゐると思ふ

▽アイルランドの人は皆[illegible]良な[illegible]である 何故といつてアイルランドの誰もが彼らの[illegible]に入つて來るすべてのことを[illegible]るから

▽ジヨウジ・ムーアに話しかけることは[illegible]せるでしよう、彼は[illegible]に[illegible]るやうなものだつた。[illegible]たーさう彼は彼の言葉を[illegible]んでゐた[illegible]、[illegible]きの[illegible]を持つてゐた[illegible]彼はつねに[illegible]した不平の[illegible]をもつてゐた、それから彼は[illegible]をやらかしたものだ

雜誌紹介

▲劇作(十二月號・十一月東京[illegible]) 上演の岡本[illegible]作「[illegible]」長[illegible]兵衛」(四幕)・十月明治座上演の宇野信夫氏作「ひと夜」(一幕)・[illegible]めとし、仇討の夜[illegible]とひととき、小林宗吉[illegible]スワロウ、大村三[illegible]等の戲曲作品及び、十二月[illegible]のノート(顏田六郎)・[illegible]太郎)ニユースを見て(吉田[illegible])等、その他新[illegible]を揭載してゐる。[illegible]五十錢東京市杉並區阿佐ケ谷三ノ二八九[illegible]

[illegible]刊「文藝春秋」[illegible]「新大衆」[illegible]等の新雜誌も上梓を[illegible]つてゐる。

[illegible]

●保管人選任公告

(一面ヨリ續キ)

日死亡臺北州文山郡石碇庄石碇[illegible]拾九番地保管人陳[illegible]●昭和八年保[illegible]

[illegible]

本社推薦の小兒の榮養と藥品

消化不良……と百日咳の手當
何うすればよいか

醫學博士 吉原病院長 吉原りゆう（談）

寒し暑かったり、熱かったり、不順な氣候がつゞくとき、大人でも子供でも一ばん罹り易いのは風邪でせう。殊に子供の場合は、咽喉及び胸の粘膜をいためた時、百日咳の細菌に冒され易いので、細心の注意が必要です。少しでも異状や咽喉の粘膜に痛みを感じるやうなら、出來るだけ早く吸入でもして、粘膜の健康をはかること。不幸にして百日咳に冒されてしまった時は、ワクチン注射をなさることをお奬めします。理想的なのは身體にまだ何の異状もない時に豫防注射をすることで、とにかく咽喉を健康に保つことが第一條件です。實際行ってみないのでどれ位の臺灣の氣候だかわかりかねますが、内地の九月頃だとすると、またかなり寒いのではないでせうか。とすれば、子供にとっての冒險は寝冷えがまだまだあるわけで、寝冷えは風邪の原因となるとともに一方また腸を冷やすことから消化不良を起し易いのです。寝冷えをさせないやうにするには、何といっても寝る時に氣をつけてやることが第一、完全な寝具ならば、少しくらゐ布團をふみはづしても大丈夫でせう。消化不良に對しては、食物は少しでも氣をつかはれるやうなものなら飲ますことを避けること、飲み物も、水を與へすぎぬやうに注意し、その代りに、番茶、麥茶、やしさゆなどお用ひになると結構です。消化不良には、寝冷えの外に、もう一つ、意外な原因があります。それは、母親の脚氣から來るもので、殊にその脚氣が極く輕度で母親自身に自覺症狀がない場合に多いやうです。つまり母親の乳をとほして無意識の中に子供に與へるので、多くの母親は此の脚氣ひからです。しかし、どう考へても、食物にも飲物にも心あたりがない、無理な寝冷えはさせなかった、といふやうな場合は、たとひその母親に脚氣の自覺症狀がなくても、速かに尿の檢査を受ける必要があります。尿にはどんなに輕度な脚氣でも反應が出るのが特徴なのですから、その反應如何によって適當な處置をとることが賢明です。

（寫眞）醫學博士 吉原りゆう氏　吉原病院婦人科小兒科

ヂフテリーには豫防注射がよい
これをして置けば決して罹らない

醫學博士 田村醫院長 田村均談

子供の病氣は、季節に最も深い關係を持って居ます。暑いとか寒いとかいふことのために、病人が多數になる、といふ現象は大人に比べ、子供の方によほど著しいやうです。殊に天候が不順で、雨が多かったりすると、子供の色んな病氣が多くなります。その中でも、人から人に移る性質を持った病氣すなはち小兒の傳染病は、陽氣が不順だと必ず流行するもので、ヂフテリーなどもその一つであります。ヂフテリーは、その治療法が非常に早く發達しました。血清療法がそれです。之は、手おくれにならない場合に充分用ひると顯著な効果を奏し、かなり重症な場合でも病毒に囘復させることが出來ます。しかし此のやうに顯著な療法があるにも拘らず、統計では未だにヂフテリで一命を落す子供が決して少くありません。それはどういふ理由かといふと、一つにはヂフテリーといふ病氣に初發症狀が不定であつて、あまり人の注意を強くひかない、つまり目だたない症狀で始まつて來るからで、突然高熱が出るとか嘔吐が頻發するとかひどい咳が出るとかするやうな病氣ならば、大切な我が子を醫者にかけずにおくといふ親もまづないのですけれど、そこが性質の惡い病氣の特徴で、丁度惡性の惡漢が大聲をあげないでそうっとしのびよって來てスカリと身を斬るといふやうな行き方の病氣ですから、つい、日常は子供の保健に充分注意を拂ってゐる家庭でもヂフテリーのために不意打を喰ふことがあるのです。よく犬の吠えるやうな咳―醫者の方では犬吠性咳嗽といひますが、そのかはいたやうな咳が[illegible]を伴ふものと考へ、そんな咳が出るとわざと出す人がありますが、それこそ[illegible]手おくれの[illegible]す。

病氣が進んで咽喉の奥の方に變化が來るとか、或は初めから性質の惡い咽頭ヂフテリーに冒された時、さういふ狀態になります。これはヂフテリーとしては危險千萬なことで、即刻充分量の血清を注射するやうにしなければなりません。

普通ヂフテリーは、扁桃腺を冒してゐることが多いのです。口の中としては奥の方ですが、咽喉としては極く淺い處であって、子供を診察する時口を開けさせて咽喉を診察することを忘れさへしなければ決して見落すことの出來ぬ病氣であります。子供を診察して咽喉を見ないことは非常に危險千萬なことなのですから、家庭の人たち殊に子供の發育を以てその第一の仕事とする母たちは、泣くから嫌ふからといって咽喉の診察を怠るやうな態度をとることを充分につゝしまねばなりません。殊にヂフテリーに限らず、他の小兒病としても咽喉から始まり、咽喉にこたへるものが非常に多いのですから此の點くれぐれも御注意あるやう。ヂフテリーは、早期に診斷確定すれば上述の如き血清療法によって容易に而も短時日に治すことが出來ます。血清療法の場合血清を充分に用ひるといふことも非常に大切なことで、此の病氣の死亡率の多い他の大きな原因は、血清の量が少いといふことにもあると考へられます。

ヂフテリーは、急性の傳染病であり乍ら、熱が割合に低いといふことも特徴に假します。顆粒性扁桃腺炎といって、ヂフテリーに類似した病氣は、四十度といふ熱を持續するものですが、熱の點からいふとヂフテリーの方がよほど低いのです。そのためうっかり油斷をしてとりかへしのつかない事になることが往々あります。

ヂフテリヤは多く咽喉に來るのですが、乳兒や幼時期のはじめには鼻に來ることがあります。之は熱もなくあまり重い病狀を呈しませんが、鼻水がひどく出たり、膿のやうな鼻汁の中に血が少しまぢってゐるのが特徴です。風邪だと思っても、あまり鼻水が多く出たり血痕が出たりする時は、一應ヂフテリー性ではないかと考へることが必要で、速かに醫師に診斷を請ひ、細菌も檢査してもらって、若しさうと定まったら早速療法を行ふことです。

鼻に止まってゐる中は割合に生命にかゝはるやうな容態はありませんが、一旦咽喉に來ると、扁桃腺を冒し殊に咽喉の後側の方から腫って來ますからうかつにして居て咽喉をあけて口からみたとき扁桃腺に白い義膜がついてゐる時はもう後側の方はひどくなってゐて血清を用ひても手おくれのことが多いのです。最近ヂフテリヤの豫防注射があちこちで行はれ、東京市などでもかなりな成績をあげてゐるやうであります。[illegible]ある人に頼んで[illegible]村でやる時には怠りなくこれを受けるやうにすれば[illegible]

明治メリーミルク（女兒標煉乳）

レッテルで大當り景品!

母乳代用　品質優良
內外第一　價格低廉

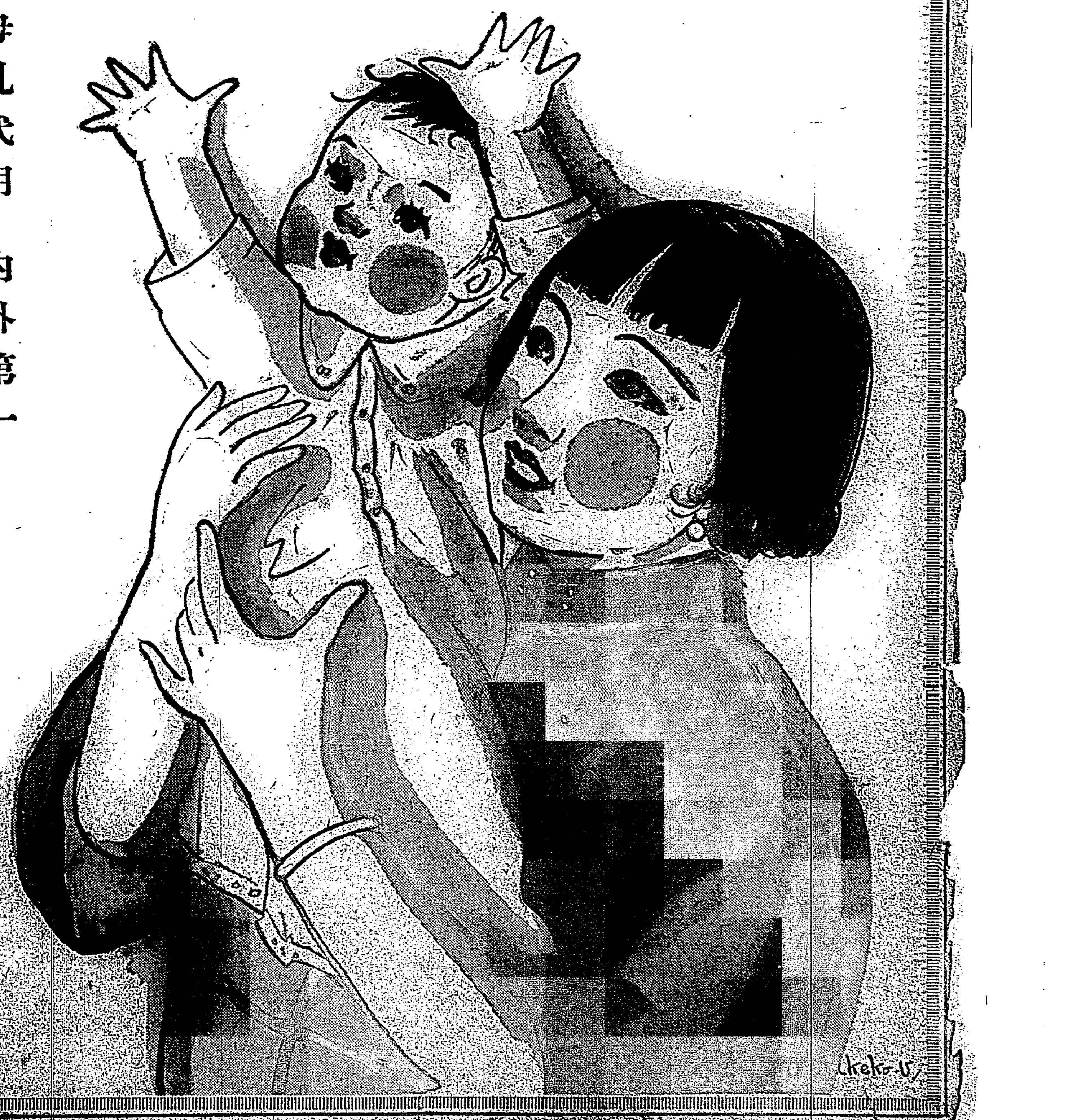

罐張レッテル裏に記載の金額を
御買求めの店舗にてお引換致します
（記載金額　五圓・壹圓・五十錢・其他多數）

內標添附景品發賣!

內標紙所記載金額在店舗
即時可換　景品內容豊富
且佳務所買上是幸

明治製菓株式會社

風邪から起る 小兒の肺炎

濕布は非常な效果がある

醫學博士 堀醫院長 堀榮一郎（談）

風邪をひき易いのはどうしても抵抗力の弱い子供です。普通、風邪といへば、はじめに鼻、咽喉、喉頭などの炎症を起し、それが氣管支にまでも及んでまゐります。同じ風邪でも、消化器を犯すものもありますし、時には神經系統を侵すこともあります。最も危險なのは肺炎を起すものです。

先づ症狀をお話しますと、氣管支から肺胞の炎症となり、それが氣管支へと進む頃から、咳やクシャミが出はじめ、熱が出て來ます。輕いのはそれで治るのですが、進むと毛細氣管支加答兒を起し、高熱を出すやうになり、同時に呼吸困難が起ります。此の時期には顔の色が青くなり、高熱が出ることが往々ありますが、此の毛細氣管支加答兒が進むと肺炎になるのですが、これを加答兒性肺炎といつて、はじめ小さなものから段々廣がつて來ます。高熱がつゞき、呼吸困難で、顔色も惡く、脈も弱くなります。手當がよくないと、急に心臓が弱り死に至ることがよくあるのです。

さて、家庭での手當法ですが、最初の、鼻や咽喉に來て居る間の風邪の場合は、含嗽をなされば よろしい。含嗽水は、五十倍ぐらゐの硼酸水か、極うすい食鹽水、あるひは番茶でも結構です。同時に咽喉へは冷濕布をなさること。氣管支加答兒にまで進んでゐる場合は、胸部に濕布をします。その方法は、先づ湯の中へ硼酸をとかし、その中へ布を入れて固く絞り、さめないうちに手早く背中から胸へ、腹部をよく包みます。布の外は、油紙かレザーで包みます。時間は、二時間乃至三時間位でとりかへます。症状が更に進んで肺炎にまで行つて居るときは、辛子などで濕布をしてやります。

ん粉を半分位つきまぜ熱い湯でねり、紙に伸ばし、五分位胸部にはつて、すぐとり、後を濕布して置きます。或は湯の中へ辛子を一握り入れ、その中へ布をひたして濕布をしても構ひません。濕布の效は皮膚の表面を刺戟して、表面の血管を擴張することにあるので、さうすれば血液の循環がよくなり、氣管支や肺の鬱血がとれ、したがつて炎症も早くよくなり、咳の出るのも少くなります。此の濕布さへよく呑みこんで居れば、お醫者の處置を助けるための薬品は、その夜目まで來せるものなら何でもいいわけです。室内の温度は六十度位がよろしく、空氣になるべく濕氣をかけてたえず蒸氣を立てておくことが必要です。此の點注意すべきことは、火鉢を患者の枕元に置かぬことで、火鉢のある室は温かいため空氣が乾燥し、患者はその部分では立たず遠くへ行つてしまふことになるからです。少量の酸素吸入をするのもいい方法ですし、呼吸困難や、顔色の惡い時は特に酸素吸入をしてやると效果的です。患者のベッドはなるたけ壁の面から離して置くこと。これは炭酸ガスは重いので、空氣中ではつねに下の部分にあるからです。少くとも床から五寸以上の高さのベッドでありたい。其他、食慾を害さないやうに氣を配り、なるべく消化のよい食物を與へることにすれば、間もなく治るでせう。注射や、種々の藥物療法となると、これは醫者の仕事になりますから措きます。

醫學博士小兒科 堀榮一郎氏

ヴイタミンBの缺乏から

小兒脚氣病は起る

醫學博士 竹内醫院長 竹内薫兵（談）

一口に子供の脚氣といつても、それには乳兒脚氣と小兒脚氣の區別があります。御承知のやうに、乳兒は生後滿一ケ年の子供を指し、小兒は乳兒以後十五歳位の子供を指すのですが、今、人生を脚氣といふ病氣の上から大きく眺めてみると、此の病氣の非常に多いのが乳兒及び大人で、小兒脚氣と稱せられるものはずつと少くなつて居ます。此の原因は果して何處にあるのか、目下研究中ですが、まだ確とした說を發表してゐないやうです。脚氣として先づ乳兒脚氣から述べて見ませう。最近の研究によれば、此の原因は食物の中のヴイタミンBの缺乏であることが明かになりました。これは乳兒だけでなく、小兒にも大人にも共通する原因であります。乳兒も、牛乳を以て養はれてゐる者には脚氣は殆どなく、人乳の場合に限られてゐるやうです。それは、乳を與へる母親や乳母が脚氣にかかつてゐるためで、さうした乳にはヴイタミンBが不足してゐるからなのです。母親や乳母が脚氣にかかつてゐる原因もやはりヴイタミンBの不足にあります。昔は、脚氣は風土によるものだとか、或は中毒氣のためなど色々取沙汰されたものでした。

さて、脚氣にかかつた乳兒は、どんな症狀を呈するかといふに、先づ乳を吐きます。それから下痢をはじめ、その便は青く、ブツブツが多くて、回數も多くなります。しかし、こんな狀態の下痢はほかの病氣の場合にも見られるのでこれだけでは脚氣と斷定は出來ません。むしろ重要な症狀は吐乳で、これが頻繁になれば餘程惡いものとみなければなりません。また不安狀態といつて、始終泣きつづけ夜もろくに眠らず、進んでは苦悶狀態を來します。これは發作的に來ることもあります。聲いて身體に浮腫があらはれ、殊に手足にひどく、同時に小便の出が少くなります。ある場合には嘎聲といつて聲がかすれ、ひどいのになると無聲状態にすらなることがあり、ひきつけが起り、目つきがへんになることも少くありません。食慾はずんずん衰へ、最も苦しいことは顔の色が蒼ざめて來ることで、遂に心臓麻痺を起して死ぬといふことになるのです。手當としては、何といつても先づヴイタミンBの不足する乳を飲ませないやうにすることで、他の健康な婦人の乳を與へることにします。同時に、乳兒にはヴイタミンBの注射を行ひ、藥をのませます。事情によつて健康な婦人の乳が得られなければ、牛乳を與へるがよいでせう。容態が輕い場合は、母親にヴイタミンBの注射をし、藥を飲ませ、ヴイタミンBの含有量の多い食物を食べさせ、子供にも高價の藥と注射を與へて、乳はそのままの母乳にしておいても差支へのないことが多くあります。

小兒脚氣も、原因は前述の如く、原因は乳兒脚氣と同じいのですが、病狀は大人に近いものです。先づ手足がしびれますが、此のしびれ方ははじめは知覺麻痺、次第に運動麻痺にまで進みます。動悸がして來て、時々苦しくなります。しびれは、膝に手足のみならず、唇のあたりまで來ることがあります。勿論食慾はなくなり、歩くことが困難となり、同時にフクラハギの部分に痛みを生じ、元氣がなくなり、次第に身體に浮腫が來ます。乳兒の場合と同じやうに心臓は弱り、尿量が減つて來ます。そして、ひどければ、脚氣衝心を起して死んでしまふのです。

昔は轉地をするとか、斷食を踏むとよく效くとかいはれたものですが、ヴイタミンBの缺乏が原因とわかつた現在では、專らそれの補給が治療方針の中心となつて來ました。小兒脚氣の場合も、乳兒脚氣と同じく、此の方針にもとづき、ヴイタミンBの多くある食物を食べさせ、つづいてヴイタミンB注射をなし內服藥をのむことが最も適當な方法です。ところで、ヴイタミンBを含む食物とはどういふものかといふと、牛乳、卵、多くの穀類殊に玄米、そば、葡萄ほうれん草、肉類、麥酒などが主です。尙、小兒脚氣は衝心し易いものですから、なるべく運動を控へ、安靜にしなければいけません。同時に心臓をはげしく使ふことはいけないから、入浴も避けなければなりません。治つて來るにしたがつて尿通がよくなり、元氣が回復いたします。

醫學博士小兒科 竹内薫兵氏

小兒の皮膚病には塗布藥がよい

刺戟のなるべく少ない

醫學博士 小林醫院長 小林大乘（談）

小兒の皮膚は大人と違つて非常に敏感なので、一般に弱い刺戟でもはじめることがありますから、大人のやうな小兒の皮膚は弱いので、一般に薬を用ひると却つてそのため強い刺戟などを起すことがよくあります。小兒の皮膚につける藥は作用のつよくないものにしなければなりません。たとへば軟膏の入つたもの、タールの入つたもの、その他强い藥の入つた塗布藥は却つて害になることが多いのです。

醫學博士外科皮膚科 小林大乘氏

痂皮（カサブタ）に對しては、亞鉛華オリーブ油をうすく塗布し、その上から繃帶をしておくとよくなほるものです。之は身體に害がなく、畜めても差支へありません。少し大きな子供になると、此のアセモのかゆみがはげしくて、そのため夜などよく眠れないといふやうなことが往々あります。こんな時はレゾルシン一パーセント、メントール一パーセント、アルコール五十パーセントの割合にまぜた水薬をつくつて、それを脫脂綿などにつけてかゆい處へつけてやると、かゆみが一時止り、ねつくことも出來ます。

かゆみをおぼえる場合、子供は大てい爪でそこをかくものですが、その爪の中の黴菌が入つて、色々の重い皮膚病が生ずることがありますから、爪はつねに清潔に保つことが肝要です。乳兒などの、赤いボツボツが出來る程度のアセモをなほすには、シツカロール、ボアール、亞鉛華殿粉などを、湯でうすく溶いた後へ塗布してやると、かゆみもとまり、ポツポツも段々とれてゆきます。

大滿洲の正體 資本金八億圓、總豫算十八億一千萬圓、總兵數の年額のボーナスが八萬圓、巫重役でも四萬圓──大滿鐵の內容は如何なるレンズを通してその正體を映し出されるか＝現代十二月號の『大滿鐵の解剖』を見よ。

家庭醫學公開 いよ〳〵忌はしい感冒の季節が近づいて來ました。年々恐怖感冒の強化してゆく此頃では、感冒も仲々輕視することは出來ません。それにはまづ何よりも豫防に全力を注ぐことです病はすべて罹つてからでは手後れです罹らぬ先の手當てが先の杖をこそ必要といふべきです。婦人俱樂部十二月號に、女流名家、名士名流方の感冒豫防法を蒐錄してゐますが、仲々傾聽に値するものがあります

最近著の雜誌

▲文藝春秋 新年號 ▲キング 十二月號 ▲婦人俱樂部 十二月號 ▲婦人公論 十二月號 ▲中央公論 十二月號 ▲改造 十二月號 ▲日本評論 十二月號 ▲實業之日本 十二月號 ▲經濟往來 十二月號 ▲主婦之友 十二月號 ▲講談俱樂部 十二月號 ▲現代 十二月號 ▲婦女界 十二月號 ▲大阪毎日 十二月號

私の經驗に基いて愛兒の肺炎を救ふ

（高知）吉川ミエ子

【前略】風邪に罹り、肺炎になりました時に思ひ切り快癒した時に思ひました。どうも今迄通りの身體でなく、何時も微熱があり弱くて、何となく不安な氣持ちが續いて居りました。（中略）いろ〳〵手當をしましたが一向効きません。一日毎に一貫近く痩せて行きます。……

家庭醫學

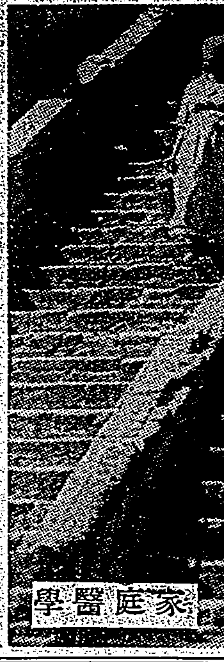

榮養劑の選擇に就て

病氣や體質によつて向き不向きのある榮養劑

いろ〳〵榮養劑をのんだが效果がなくて失望する人がかなりありますが、同じ榮養劑でも人によつて效く人と效かぬ人があります。なぜかと申しますと、一體、病氣になるには種々な原因があつて、全く異なった原因からでも同じ様な病氣が起ります。

例へば貧血になると鐵劑を服む

と良いといふのが一般の通念になつてをりますが貧血は鐵分が不足しても、また蛋白質、運動、日光が不足しても起ります。だから鐵分が不足すると貧血になるといふ事は眞だが、貧血は鐵分を攝ると治るといふ逆は必ずしも眞ではありません。──卽ち蛋白質や日光の不足から來る貧血は鐵分を含む榮養劑をいくら服んでも回復しません。又

ヴイタミンAが缺乏すると身體

が弱くなることは事實であるが、身體の弱い人にはヴイタミンAの豐富な榮養劑を服めば必ず治癒すると限らない──その原因はヴイタミンAの缺乏でなくて蛋白質の攝取不充分に原因してゐるかも知れないからであります。

だから榮養劑を選ぶ前に、自分はどういふ原因で病弱であるかといふ事を考へてこれに適應した榮養劑を服めばよいのでありますが、その原因は醫師でも場合によつて斷定し難い場合がありますので、普通は、先づ

榮養素の種類の多く含まれた

榮養劑を選べば適應の範圍も廣くて間違ひが少いのであります。

その點で「錠劑わかもと」などは好ましい榮養劑といへます。この藥には榮養素の種類が非常に多く、ヴイタミンにはAを始め、B、D、Eもあり、それから蛋白質各種アミノ酸、ヌクレインなどがあり、含水炭素では最も榮養價の高いグリコーゲン、鑛物性の榮養成分であるチスチンその他、無機物では造血作用ある鐵分、

骨格の形成に必要なカルシウム

等もあつて、殆ど人體に必要な凡ゆる榮養素を網羅してゐます。

この様に「錠劑わかもと」には成分が一方に偏してゐる缺點がないから、どんな種類の病弱者、虛弱者にも適する各種の榮養劑を兼ねたものといへます。

すしかも特色は之ばかりではありません。普通の榮養劑といへば、ただその成分の榮養價値にのみ重きをおいて

胃腸の働きを強めるといふこと

にまで注意したものは殆どありませんが「錠劑わかもと」は一方胃腸藥として實證されてゐるだけあつて、胃腸の働きを丈夫にする効果があります。

大抵榮養劑を必要とする様な人は胃腸も弱つてゐて、食慾もなかつたり、下痢がちだつたりするものですが、この「錠劑わかもと」を用ゐれば、胃腸の方も丈夫になるので自然一般の食物に對する消化吸收の作用が强められて來ますだから、例へ特別の滋養物を攝らなくとも、普通の食事を續けてゐながら、この藥をのみ始めてから榮養がよくなり、身體が肥つてきたといふ例が澤山あります。これは、前記の榮養素の外に酵素といふ消化作用をはじめ身體の種々の機能の根本を司る微妙な物質が澤山に含まれてゐるからであります。

お腹を壞し易い子供

ちよつと變つた物を食べるとか食べすぎるとかすると直ぐ下痢をする、お腹が痛む、食物に好き嫌ひが多くて食慾も不充分、間食ばかり慾しがるといふ様なお子様は身體が一體に弱く、痩せて貧血してをります。

かういふお子様には毎日「錠劑わかもと」をお與へ下さい。この藥には胃腸の機能を丈夫にするヴイタミンBや酵素、肉類、脂肪などの消化を助けるリチン、ヒスチヂン等のアミノ酸を豐富に含んでゐますので、之を服めば食慾も進み、血色よく、少々のことにはお腹を壞さぬ丈夫な胃腸になつて、發育も旺盛になります。

風邪をひき易い體質を丈夫にするには

外部から無闇に保護を加へたり體質も考へずに鍛錬を强ひてはいけない

皮膚の抵抗力が弱くて風邪をひき易く、ひくと直ぐ咽喉がはれたり咳嗽が出たりする體質を醫學上で腺病質と呼んでゐますが、結核に犯され易いのは多く斯うした體質の人であります。

又同じく病的體質に、分泌異常といふのがありますが、それは體內のいろ〳〵の腺や臟器から分泌するホルモンが不足するので、多くの場合、ホルモンを合成するアミノ酸の缺乏から來ます。

最近 英國の有名な榮養學者、サー・ホプキンス博士等はアミノ酸の中でも、グルタチオンといふ成分が、非常に大切なので、これが少いと、各臟器の活力がなくなり、病的な體質となるが、これが十分にあると、臟器の活力が出來て、健康な體質となり得るといふ說を發表しました。

ひとり、このグルタチオンばかりでなく、身體の弱い人々は身體のどこかに榮養の

缺陷

があるので、例へば腺病質といはれる人々は淋巴腺に抵抗力を與へる無機榮養素や、ヴイタミンB、Dなどが不足してゐる場合が多いのであります。

だから、斯うした病弱な體質を丈夫にするには、厚著して保溫に努めるといふ風に外から無闇に保護を加へたり、體質も考へずに鍛錬を强ひたりしないで、先づ體內に缺乏してゐる榮養素を補つて自身のもつて强壯になる樣にすることが肝要であります。

風邪をひき易い弱い體質に「錠劑わかもと」を服用すると間もなつてから身體が大變丈夫になつた例が……

きますが、この「錠劑わかもと」には前述のグルタチオンを始め、カルシウム等の無機榮養素や、身體の抵抗力を强める各種ヴイタミン類が豐富に含有してをりますので、弱い體質の人には至極に適した藥といへます。

さうした多種の榮養素の外に酵素といつて、胃腸を丈夫にし、食慾を進める要素をも含んでゐて消化、吸收を助ける效果なども、普通の榮養劑には見られぬ

特長

であります。──かういふ多種類の榮養素や酵素を人工的に集積することは到底出來ませぬが、これはヘーフエといふ一種の藥用菌の體內に自然集積されたものを破壞されない樣に特許法によつて製劑したもので、今日我國で最も多く用ひられてをります。この「錠劑わかもと」は東京芝公園の榮養と育兒の會（振替東京一〇九九番）から三百錠入一圓六十錢、一千錠入五圓で發賣されてゐます。……

進呈！

「錠劑わかもと」抽籤券進呈 一等 壹圓 金付賣奬債券二枚宛 全國藥店にて

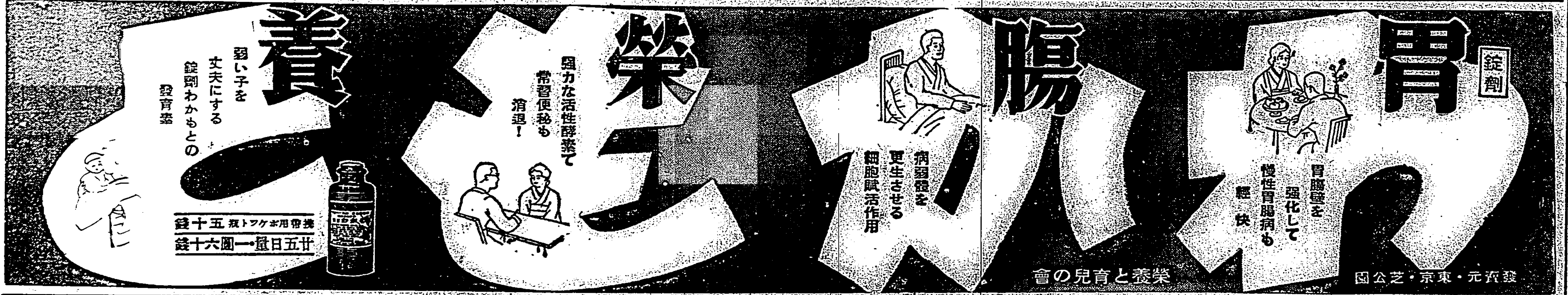

入江たか子の「お濱」 目下の新撮影大作品に於て入江たか子はお濱に扮し名演技をしてゐる。「明治一代女」に引續いての競演である

指紋再檢討（上）

一生不變・萬人異別　指紋の二大特徴

隆線研究正に百年

植原路郎

かつてフランスの文豪ボルテールが「今日の科學の組織と方則とを以てしては、宇宙の真相を把握する事が出來ない。科學の限界を以て人生問題は自らその無力なるを知つた。これ「科學の破產」である——と誇張したことがあるが、翻つて我代の科學界を顧みれば、科學の破產とは正に似てすぎた顧見であつて、宇宙間題にまで入らうとして科學は[illegible]

久しいもので、古代エジプト・支那・印度・トルコ等に於て、指紋印を自己表彰の印鑑として用ゐたことは文化史の示すところである。今日我國に於ても、略式の證書に拇印をもつて印鑑に代へる慣はしが許されてゐることを見るならば、指紋が數千年の永きに亘つて日常の異なる實用的意味に於て人間生活と如何に密接な關係が保たれて來たかといふことが察せられるのである。

するやうになつてから、まだやつと一世紀の歲月を經たに過ぎないのである。

一八二三年ドイツのブレスロウ大學生理學教授プールキンエ博士が指紋を九種に分類し、一八八〇年英國の法醫學者サー・ウイリアム・ハーシエルが「手の隆線」の論文を發表し、一八九一年、英國の科學者フランシス・ガルトンが「指紋」の[illegible]

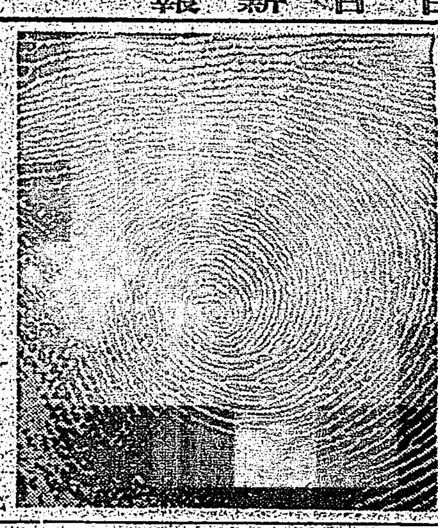

歐洲に於ては漸くその發展の途上に上つたところであると觀察するのが當を得た見方であるまいか。

×　　×

さて、新興科學たる指紋學は純粹科學として指紋研究であることは云ふまでもないが、更にその應用として個人識別法と個性鑑別法との綜合をなしたものである。從に「指紋」學と謂へてゐる「指紋法」は即ち個人識別法であつて、これは近代國家に於ても吾人の目に觸れてゐる通り警察方面に於て犯罪搜查の有力な材料として利用されることを意味してゐるのである。これに對して個性鑑別法は、指紋の[illegible]分類から見た基本的研究——この點は後に說く——に依つて、各人の運命を察知するばかりでなく、必要に應じては指紋に現はれた形態的な特徴を基本としての「天才型」の觀察と近代犯罪學の始祖ロンブロゾオが唱へた指紋に依る犯罪人定型を案出した如く、指紋の場合においてもその便に供せられようとする所に、指紋學としての新しい使命が見出されるのである。

指紋が人間生活と親しい關係を持つに至つた事實については、既に

である。

然しながら、指紋が科學者の手にかかつて、實驗と分類との正確な基礎の上に立つて、現在の方則を發見

以上は、單にその研究年代順に學者を列擧したに止るが、イタリー・オーストリア・アルゼンチンにも多くの學者が輩出して、斯界に貢獻するところ多大であつた。更にここに特筆大書すべきは、一九〇五年ドイツのハンブルグ警視總長ロツシエル博士が、「指紋は結局渦狀紋・蹄狀紋・弓狀紋の三種が定型となるのである」と發表した事で世にいふところの「ハンブルグ法」なるものは、即ちこれである

年ロンドン警視本部長官であつたサー・イー・アール・ヘンリーが「指紋の分類及び應用論」を著して世界斯界に一大センセーションを捲き起した

このヘンブルグ式に修正を加へて、日本の指紋法の基礎を定めた代表的功績者は大場茂馬博士で明治四十一年のことであつた。同四十二年から新受刑者の指紋を取ることとなつたのであるが、現在[illegible]司法省に於て保管してゐるそれらの指紋原紙は五十五萬枚の多きに達してゐるといふ有様である

そこで、指紋の特徴を實驗と推理兩方面から一括して見れば

▲指頭の隆線は傷けない限り一生涯變ることがない……ガルトン說……

▲指紋は萬人が萬人悉く相違してゐる……プールキンエ說

といふ結論に達するのである

不思議な算術

こんな具合に並べると數字は全く面白い

今日は五つの不思議な算術を試みて見ませう、何と數字は奇妙なものではありませんか

第一問題

數字を順に逆にならべて、その大きな數から正しく順に並べた數字を引いて見るのですがその數字の並べ方を次のやうにすると、その答がどれも四一九七六となりますどうです不思議ではありませんか

54321－12345＝41976
65432－23456＝41976
76543－34567＝41976
87654－45678＝41976
98765－56789＝41976

第二問題

1から9までの數字を順に逆にならべ、それから1から9までを正しく並べた數を引きます、その答の數字を順に加へてゆくと45になります、さて、ここに示したやうに、おもしろい數字の計算が成立ちます

987654321－123456789
＝864197532
9＋8＋7＋6＋5＋4＋3＋2＋1
＝45
1＋2＋3＋4＋5＋6＋7＋8＋9
＝45
8＋6＋4＋1＋9＋7＋5＋3＋2
＝45

第三問題

37といふ數字は實に妙な性質を持つてゐます、そこで、まづ3を選び次に3の二倍6　3の三倍9といふやうに數字をならべ、これに37をかけてごらんなさい、實に面白い答が出るではありませんか、その答を次のやうに分解して見るとまた、びつくりです

3×37＝111……1＋1＋1＝3
6×37＝222……2＋2＋2＝6
9×37＝333……3＋3＋3＝9
12×37＝444……4＋4＋4＝12
15×37＝555……5＋5＋5＝15
18×37＝666……6＋6＋6＝18
21×37＝777……7＋7＋7＝21

第四問題

24×37＝888……8＋8＋8＝24
27×37＝999……9＋9＋9＝27

次は9の不思議です、1から9までの數字の中で8は除きます、さて、それに何か數字をかけて、答の數字全部を思つてゐる數にする法があります、例へば、答の數字を全部4とするにはどうしたらいいでせう?—4に9をかけると36、この36を8を省いた全部の數字にかければ次の通り、また、5としたければ、6×9＝54をかければいいのです

12345679
×　　　36
74074074
37037037
444444444

第五問題

1から9までの數字を順序正しく逆にならべこれに9の二倍、9の三倍といふ工合にかけてゆくと、こんな面白い計算が出來上ります

987654321×18＝17777777778
987654321×27＝26666666667
987654321×36＝35555555556
987654321×45＝44444444445
987654321×54＝53333333334
987654321×63＝62222222223
987654321×72＝71111111112
987654321×81＝80000000001
987654321×90＝88888888890

傷だらけのお秋

この作家三上於菟吉の原作を映畫化したもので、伏見直江の主演これを助けて森静子、山縣直代等が、みんな人生に疲れ果てたチヤブ屋女に扮し、傷だらけでみぢめで、自分の命を少しづつ切りきざんでゆく、哀しい生活を描いてゐる（新興東京作品）

心のお化粧こそ青春を取戻す妙法

それが濟んでから科學的お化粧へ

※…この月は結婚月でしたから、諸々方々で晴れやかな花嫁の姿が見られました、若い人のお化粧も近頃は段々に上手になりましたので一層綺麗に見受けられます。これを十年前、二十年前にくらべますならば、たいへんな相違で近頃の若い人は一般に明朗で活々したいはゆる生きたお化粧がどのくらゐお顔や姿を活かしてゐるかわかりません

※…けれども、中にはいつ知らず花嫁時代をすぎてしまふと、急にその若々しい美しさを失つてしまふ方があるやうに見受けられますそしていろいろと苦心してお化粧されてもどうも以前のやうに晴々としたお化粧が出來ないといふ嘆きを耳にすることがございます

※…問題はそこです、私は申したり塗つたりするいはゆる外の美に對するお化粧も大切ですが、夫と同時に内部から作り出す美、言葉を替へていへば「心のお化粧」の大切なことを皆樣に申上げたいのでございます

※…この「心のお化粧」こそ、とかく慌しい現代の生活の間に於ては、ともすれば忘れ勝ちになるもので、しかも、この心のお化粧が如何に大切なものであるかといふことは次に申上げることに依つて、おわかりになると存じます

※…かの世界歷史を彩るクレオパトラ物語……ローマの猛將さへも惱殺させたクレオパトラは、あの時正に四十歲のうばざくら、しかも妙齡の若さを充分に備へてゐたと歷史家はいつて居ります、映畫の都市ハリウッドの女優達は何故いつまでもあのやうに若々しさを持つてゐるのでせう?ここに「心のお化粧」の秘密が潜んでゐるのではないでせうか?

※…それではいつたい「心のお化粧」とはどんなことか、何か妙藥でもあるのでせうか?といふことになりますが、まづ、ざつとこんな類の妙藥がございます

（一）今日を樂しめ

そして希望に生きて感謝に生きる—この心持を持つことが何よりも大切であります　人間といふものは不平をいへば際限がありません、嬉しく聞いて、何の愛想もなく安々と眠りにつくことの出來た喜びを感謝する氣持を[illegible]忘れてはいけないと思ひます

（二）取越苦勞と持越苦勞は皺つくりの因

[illegible]

ろ」と說破して居ります、そしてまた「空飛ぶ鳥をごらんなさい、あのやうにたくさん飛び廻つてゐるが、神は彼等の飢しめない、また野の草をごらんなさい、[illegible]水をやる人はないが、自然の恵みに依る活力は　すばらしい勢で成長させてゐるではありませんか」—と叫んでゐます、全く人間を滅ぼすものは、寒いとか、熱いとかいふ病氣よりも、このクヨクヨヤマといふ大敵であります

（三）餘り激しく金錢慾物慾に囚はれるな

現代生活に於ては一切の物質といふものは、大切なものにはちがひありませんが、これに囚はれてコセコセしてゐると、不思議にも老い込んでしまふものです、經濟的に苦しいことは誰しも困ることですが、今一歩進んで達觀し、心をひろくすることが大切であります

（四）過勞に渉らぬ範圍の多忙が必要

人間は働いてゐなければいけません、衣食足りすぎて暇がありすぎると活氣がなくなり、その隙からいろいろ前述べたクヨクヨが忍び込んでまゐります、相當の忙しさこれは人間に生氣を與へる自然の配劑であります

（五）仰げ青空、忘れよ年齡

青空は私共にどの位希望を與へてくれるか測り知ることが出來ません、青空こそは一切の生物に與へられた青春の光でありませう、そして、自分の年齡を忘れることが大切です、私共の仲間では三五歲説といふものを作りまして、いつまで經つても三十五歲、その心意氣で各方面の仕事に向つて精出すことに努めてゐます「年々いくつになつてしまつた」といふこのクヨクヨヤマとがいけないのです。

（山野千枝子）

十二月邦樂盤

コロムビアもの

[illegible]「新曲浦島」が出色の出來榮である。音丸の聲つ美しさ、節廻しの巧さは今更ながら才人明本京靜の特殊な作曲と、加ふるに編曲の巧さが一段と冴え眞人に親まれ易い曲である。裏の「お江戸侠客晒」も面白い味のある曲、伊藤久男の唄が又よい。流行歌の名コンビ高橋掬太郎、古賀政男のものになる「あなた任せ」は[illegible]小唄調で、小唄が洗練に洗練を重ねた至[illegible]を見せてゐる。

樂しい晩餐 撮影の餘暇をさいてささやかな晩餐會を開いたコロムビアの監督、グレゴリー・ラ・カヴァ（左から二人目）お客さんは、ミカエル・バートレツト（左）クローデツト・コルベール（右から二人目）ヂョン・ベネツト（右）ディ・ガーネツト（後列左）メルヴィン・ダグラス（後列右）です

臺灣東部產業紹介り

合同電氣會社臺東營業所

暗い臺東に光の供給元である合同電氣會社臺東營業所は大正九年八月の開設で其の供給範圍は臺東街、馬蘭、卑南、呂家、知本の各地を經て蕃社に至る迄及び本年九月末現在需要家數四千二百燈の二百キロで從來百六十キロの火力發電機をタバラカウ水力百十キロを以て之を充たし岩花政之助氏營業所長として孜々業務を經營業績の向上に努力して來たが同所は昭和九年と本年に襲ふ二回の天災に全く致命的打擊を受けた

即ち本年八月の暴風雨ではタバラカウ發電所が水禍によつて根こそぎに壞滅し電來一週の火力で急場を凌ぎ、囂々たる需要家の非難怨聲の中に八方奔走復舊に苦闘中であつたが過日同社長の來東によつて愛に始めて方針確立漸く受難の域を脫した感がある、應急の對策として五十キロの火力發電機を一基增設すると共にタバラカウ發電所の復舊改修を急ぎて當面の供給機能を充實し而して徐ろに知本溪水力發電所一千キロの計畫を具體化すべく團結し將士東來地方發展に沿はんといふ意氣込みで五ケ月振りで同營業所の光影も始めて消散した、營業所長の岩花氏は在郷軍人臺東分會長として軍人出身の實業家であるが、の前身には珍らしい如才ない社交家で災害以來暗い、高い値下問題等に排撃されては惡黑の渦の眞只中に翻弄されて終始明頭一點張りでよく受難期を切り拔け「需要家第一主義」をモツトーとして努力し社運の隆盛地方の伸展に努力を捧げてゐる、同氏には趣味がないが强いて求むれば趣味之仕事であらう、電力の消費量は地方文化のバロメーターであり、知本溪發電所の實現は臺東地方民の要望して止まざる所にして其の日こそ又我が岩花氏の其のほほ笑みに接する日であらう。

木村珈琲園

ハラバワン木村珈琲園は五百六十四甲の面積を擁して昭和八年來其の經營に着手し既に試作時代を過ぎて本格的に植付擴張の實行に移りつつあるが農場地は臺東下海岸山脈中のハラバワン盆地の中央に位し新港道中馬武窟から新らしく開鑿された自動車道を辿ること一里半にして到達する仙境であつて自然の防風地帶を爲し珈琲の如き永年作物の栽培には最も適した[illegible]

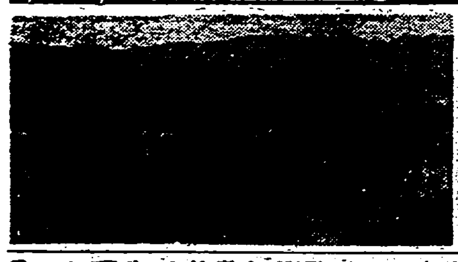

ハラバワン木村コーヒー園農場の一部

地にある、現在の植付面積は四十八甲でブラジル式栽培法を取入れ六植三本仕立であるから甲當の栽植本數は四千五百本に達し一本當りグリーンコーヒー一斤を生產するものとしても一甲步の收穫は莫大なる數字になる又苗圃には百萬本に近い苗木が養成せられ來るべき定植に備へられてゐる

同農場の計畫の全貌は十一年度には百甲步の開墾植付を爲し更に十二年度に農場内に加工場を設置し生產品の搬出に新港を利用する關係上新港道路内に一大倉庫を建設すべく準備中であり總經費五十萬を投ずる十ケ年總經事業として將來一年六萬俵四十一萬圓生產を目標とされてゐる

本農場は本邦有數の珈琲商店である横濱木村コーヒー店の直接經營に係り支配人柴田文治氏は本邦茶、珈琲の鑑定取引の權威であつて既に數次親しく臺下各地の原野を踏查してハラバワン原野の愈々好望なるに着眼本事業の經營に着手した、今や事業の成功を期し一途努力邁進を續けつつあるが總べ臺下の特殊產業開發の緊要を提唱さるるとき今後本農場に負ふ所愈々多大なるを認める

臺東信用組合

臺東信用組合は大正五年十月の創立で當時卑南信用組合と稱し大阪商[illegible]安齋門氏組合長で組合員數四十七名であつたがこれが本年十月末現在にして組合員四百八十名

臺東信用組合長　渡邊　晋氏

出資口數一千四百五十九口預金十八萬九千九百九十四圓、貸出二十一萬五千三百五十六圓、出資額三萬六千四百七十五圓、準備積立金一萬六千二百六十九圓にして往時を顧みて全く隔世の感があつて年と共に堅實なる發展を遂げ街内唯一の庶民金融機關として遺憾なく其の機能を發揮しつつある現組合長渡邊晋氏は本年の理事改選に當り衆望を荷ふて組合長に就任したるが稀に見る人格者であり但つ信念の一本道を眞直進するといふ不屈不撓の氣性は直に組合事業にも反映して本組合に愈々盤石の重さを加ふ絕對の信頼を博しつつある

同氏渡邊氏は過般行はれたる街協議員選擧には街内長老有志の推薦によつて立候補し最高點を以て當選し大衆の與望を一身に繫ぐ最大の要望から見たる將來に値することであるが今後街政上に一方の雄として同氏の存在は益々光彩を加へやう

臺東製糖會社

新[illegible]臺東市街の西南に立つ臺下唯一の大工場にして其の存在と使命は大きい、臺東製糖會社は大正二年の設立で同年八月新臺東製糖合資會社を買收して其の事業の一切を承繼臺下一圓を採取區域に同三年三百五十トンの新式工場を建設すると共に臺内地人に蔗作指導獎勵を爲しつつ一方巨資を投じて移民獎勵[illegible]

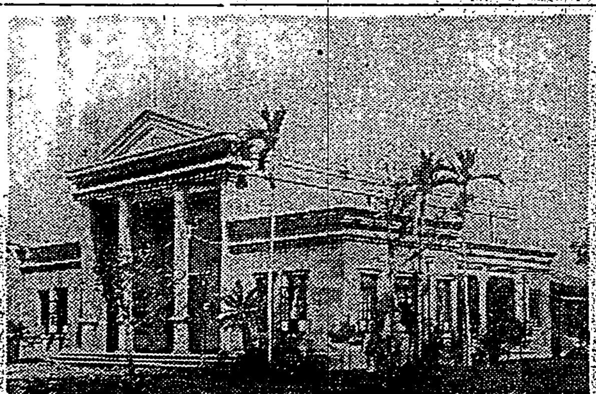

漸く報ひられて創業當時は二、三百町步内外の生產額から新式工場の新設增築、蔗作面積の增加步留の向上等々現在十七萬町の生產額に達し全く今昔の感に堪へざる隆進的發展の遂げてゐる、常務萬森氏は人も知る才氣煥發の中にも政實常に時勢を見るの明を缺かず率先身を挺けて全社員を督勵し鞭撻し業績の昇上に瞭然なし步一步盤石の業礎を築きつつ臺下産業開發に大きな功績を爲してゐるが同氏は福井縣の産で今年四十四歲、愈々油の乘り切つた働き盛りである。趣味は讀書と事業で別に擧げる特殊なものとてないが最近珍らしく熱心に從つて無我の神境を球道に樂んで居る、臺東製糖會社の支柱であると共に東部に於ける其の存在は愈々大きさを加へてゐる

全島に誇る臺東製糖會社の俱樂部

年鹿野村、旭村、鹿寮、池上村の各地に内地人を移植して移民村を創設し、土地開墾に努むる外臺東池上間に鐵道を敷設して交通の便を圖り地方の開發と先住農民の指導を爲しつつ殖產事業興隆の一途に邁進したるが

爾來幾多人類民の無目覺、内地農民の最大强敵たる風土病、暴風雨の災禍、さては財界恐慌等々波瀾曲折言語に絕する苦難の幾歲を踏越へて途に大正十年移民事業と製糖事業を分離すべき大整理に逢着し三百五十萬圓の資本金を半減して製糖會社は百七十五萬圓の資本金となり移民開墾は資本金五十萬圓として臺東開拓會社を分立することになつた、而して其の後臺東開拓兩社の經營者は當時銀行より推擧されるに至り數名の更迭を見て大正十三年東洋臺東氏入社し經營の衝に當ることになつたが創來颱風水害十二年の苦[illegible]は今や[illegible]る其の仕事振は今や臺下官民から絕對的信頼を受け新興東部の產業界に生彩を與へて永遠に輝く功績を刻みつつある

土木建築請負今道組

卑南大圳に東洋一を誇つて臺東大圳が白虹の如く浮かび出た、臺東平野二千五百甲步に灌漑する卑南大圳の延々二里に亙る大小水路は滔々本年中に水をたたへて[illegible]を待つ、卑南自動車道路は年を追つて[illegible]に[illegible]昇[illegible]其の土木事業界は明る名物を極めた而して[illegible]が安かり運[illegible]が輕く[illegible]に臺東事業の面影が浮き出て[illegible]

今道組の代表的工事の一つ卑南堤圳取入口

臺東局出し[illegible]實を告げた[illegible]る事は特筆すべき事である今其の手に成れる主なる工事を列記すれば、臺東大橋、卑南堤圳、太麻里築港、馬蘭卑南堤防、鐵道改修、南廻道路工事、新港築港工事、新港電燈建設、馬蘭倉館等々にして卑南溪の臺東堤防も目下同組にて施工中であるが同社の伸展と愈々[illegible]で[illegible]港完成後の新港の發展と共に[illegible]

之等はよく[illegible]事ではある[illegible]これに[illegible]の職業[illegible]

新港自動車會社

新港を起點として南は臺東北は加走灣に至る延々百キロの海岸線所謂新港道路を營業線として臺下の自動車運輸界に君臨するは新港自動車會社である

昭和四年の創立で當時は飯干太加次氏の個人經營であつたものを六年合資會社に改組し千代田

新港自動車會社臺東營業所

弘氏專務となつて會社一切の任務を一身に擔つて來たが同氏の非凡の才腕はよく今日の隆盛を築き上げ現在所有車輛數十七臺、乘合七臺貸切五臺貨車五臺ハイヤー一臺を擁し年上半期は一割の配當を爲した、臺東の街

櫻組支配人　飯干太加次氏

組の姉妹會社である初代田中[illegible]氏から現在の飯干太加次氏が二代目の支配人で經營の一切を擔當して活動してゐる

昭和九年中の貨物取扱高は二萬三千七百噸餘を扱ひ、移出の主なるものは砂糖で移入はセメント肥料鐵材等で何んと云つても臺東製糖會社が最大の顧客である

運送業の外に生命、海上保險代理店、セメント販賣、瓦製造等を兼營し年々成績を擧げつつある

支配人飯干氏は溫厚の好紳士で目下幾何かの公職に就き公共事業にも盡す所多く臺東街に於ける良き指導者として信望厚い先年野球部長として當地スポーツ界の發展にも多大の功績があつたが郷黨人は今尚不忘圓の誠々たる二長手に[illegible]之に、[illegible]同氏の趣味は中々廣くそれ丈けに人當りが柔い、又同氏は加路蘭同業組合員の第一人者で臺東街の將來と加路蘭移受港の此不可分の關係を常に强調して同港に倉庫を建設、貨物船を特設して冬季の風浪時期に備へ民に幾多の貢獻を爲し地方民の要望を喚起しつつ築港促進運動の先鋒を勤めてゐる飯干氏は本年四十八歲熊本の人其の人格の圓滿と手腕の練熟と共に櫻組と臺東發展に[illegible]に[illegible]あらう

株式會社櫻組

臺東港の荷役——それは沖荷役の救助作業かと思はれるばかりの大掛りなもので初めての經驗者は誰も一度は度肝を拔かれる、之が三十年一日の如く櫻組の手で而も一回の事故もなく行はれてゐる、櫻組は花蓮港朝日組の支店であつたものを大正十二年資本金十五萬圓の株式組織に變更して[illegible]を[illegible]社長が[illegible]太氏で朝日

臺東物產合資會社

此の二年來臺東の商業界に異彩の如く現はれたるは林全祿氏である努力其のものの健康、溌々の闘志、機敏の才氣、活動家として絕對の要件を遺憾なく具備してゐる林氏は當年三十八歲の靑年實業家である最近臺下の特產業として漸く有名になつた蓬萊紙は同氏が目下主力を傾注してゐる事業である同氏が本事業に着手するや臺下の原產地と一手特約して蓬萊紙加工の招致、工場の擴張、取引地への宣傳等努めて迅速的に事業の進展を圖り現在の新設工場は事務所附き七十坪の建物で六十名の男女職工を使用し年間二萬斤を生產し神戶上海福州を取引地として盛に出してゐる

臺東物產商會社長　林全祿氏

[illegible]

部に金弟林全成氏[illegible]補佐務めし家業を[illegible]ることに勉め步一步其の地盤を固めつつある

選擧費二十九錢で當選の榮譽を獲得
高雄州警務部の選擧費用調査發表

【高雄電話】州警務部の調査發表によれば今回の選擧に於ける各候補者の選擧費用は高雄市にて最高千百五十四圓、最低八圓にして當選した者の最高は二百八十四圓、文…市では最高四百五十四圓最低十四圓にて當選し郡部にては最高三百圓最低僅かに二十九錢を以て當選の榮冠を獲得した者もあるが…一〇〇％のものもあるが、この二十九錢の選擧費を以て當選したのは立候補屆け出用紙代を支辨したのみで其他の費用は一錢も支出しなかつたものであると

ニュース　第二版

淡水　△演武場落成式　豫ねて新築中の臺北州淡水郡警察演武場は今般目出度く竣功したので四日午前九時より同場に於て竣功式を擧行する　△地租審査日割　臺北州地租淡水郡文書部の地租審査日割は八月一日より地租を開始し十二月一日迄の四ヶ月間繼續せる地租を左記日割に依り審査を開始する由　淡水街自四日至七日、八里庄自十二日至十三日、三芝庄自三日至十日、石門庄自九日至十四日

中壢　△茶葉打合會　中壢茶葉改善會では二日午前九時より中壢公會堂に於て茶業關係者五十餘名の出席を求め森山郡長會、林兩技手臨席の下に茶葉更新及其他數項に亙り打合を爲した

楊梅　△移轉披露宴　中壢街傳習科醫院の移轉披露宴は一日午後四時中壢公會堂に於て吉田郡守外百餘名を招待して盛大なる宴を催した　△防火デー　楊梅分室では一日の防火デー當日、午前七時三十分莊丁八十名を召集し、小塚分室主任指揮の下に部下總動員、驛前で消火演習を行ひ終つて街内の保民各戶へ火の用心に就きての注意を與へ好成績を擧げた

竹東　△年末大賣出し　竹東街商工會では十二月一日より一月二十二日迄五十四日間一圓賣上毎に抽籤券一枚進呈、抽籤は一月二十五日中壢庄で行ふが特等百圓一本以下五等迄ある　△防火デー　十二月一日防火デー當日新竹州竹東郡警察課では午前五時を期し警鐘を亂打し街民に火に對する注意を喚起し、尚ほ午前九時より警察課全員、壯丁團員及小公學校生徒千餘名參集の下に樂隊を先頭で街内を練り廻り旅行列並に火防宣傳ビラを配付した　△修學旅行　竹東公學校第六學年兒童六十二名は一日午前六時竹東を發し中南部へ修學旅行の途についた　△方面委員月例會　竹東街では先月三十日午前九時より竹東公會堂で街方面委員月例會を開いた　△聯合射擊會　先月三十日午前八時より竹東射擊場に於て郡全職員及分室各派出所員並に街内有志多數參集の下に秋季在鄕軍人及青年團員聯合射擊會を開催午後四時に終了した

全市を擧げて御誕生を奉祝
提燈行列も催行

【高雄電話】高雄市では來る四日御命名式當日御奉祝として午前十時から公會堂に官民合同の奉祝會を開催する事は既報の如くであるが更に當日は午後六時から午後十時迄一時間に花火を打ち上げ又各町内にても各戶國旗提燈を掲揚四ヶ角には大國旗を飾り學校其他の奉祝催は各種の催物で夫々趣向を凝らしてゐるが市内各學校では午後二時から約二千五百名の旗行列を又夜は七時から市内各官衙會社銀行其他一萬人の提燈行列をなし全市をあげて御誕生を御祝ひ申上げる事となつてゐる

臺中公會堂に奉祝會開催

【臺中電話】臺中市では第一皇子殿下の御命名式當日の四日午前十時より臺中公會堂にて皇子殿下御誕生奉祝會を開催すると共に奉祝行事として同日午後一時より臺中高女、家政女學校、小公學校兒童の旗行列を行ひ夜は午後七時より中學校、青年團、商業生及び一般官民が參加し提燈行列を催し更に當夜に亙り煙花火を打揚げ奉祝の意を現はすこととなつた

二千餘名の奉祝旗行列
午前八時から開始

【高雄電話】高雄市に於ける四日の皇子殿下御命名式當日の奉祝行事は既報の如く…二小校庭に於ける官民合同奉祝會を始め次の如く…

中壢、桃園で盛大に奉祝
御命名式當日に

【中壢電話】中壢街に於ける來る四日第二皇子殿下御命名式當日は各戶國旗掲揚、花火を打揚げ午前九時より小公學校兒童、國民學校生徒、各官衙職員等の旗行列を行ひ十一時より中壢公會堂に於て官民合同の奉祝會を開催し全街民をあげて盛大に御祝ひ申上げることになつた

【桃園電話】來る四日第二皇子殿下御命名式當日に於ける桃園街では早朝より花火を打揚げ各戶には國旗を掲揚し午前十一時より小公學校兒童及各團體等參加の下に旗行列を行ひ正午桃園神社に參拜し午後六時半より行進開始全市を練り廻り最後に州廳前にて萬歲を奉唱して解散一提燈行列小公學校五年生以上の男子高工高商學校及び中學校生青削生兩年團員其他各團體代表者等約四千名參加午後六時二小校庭集合同六時半行進開始全市を練り廻り最後に二小校庭で內海知事の發聲に萬歲を奉唱して解散

一旗行列各小公學校兒童三、四年生男女及び五年以上の女子高女生徒等約三千名參加午前七時五十分一小校庭に集合し同八時行進開始奉祝歌を高唱して全市各町を練り廻り最後に州廳前にて萬歲を奉唱して解散一提燈行列……生の對架を舉く奉祝の誠意を披歷する事となつた

靈慰祭けふ擧行
比志島未亡人來澎して

【馬公二日發】陸軍屯地部隊の慰問の爲め比志島夫人一行は一日午後五時馬公着…婦人會員その他の出迎へを受けて馬公着直ちに澎湖神社に參拜を爲し松島紀念館に投宿、二日上陸地其他の記念碑を參拜し澎湖廳、馬公街役場、要塞司令部、大隊等を訪問し午後三時衞戍病院に傷病兵を慰問する所があつたが三日は陸軍墓地にて慰靈祭が行はれ終つて要港部を訪問、海軍病院に傷病兵の慰問を爲し午後一時から紀念館に於て比志島夫人の婦人會員に對する講演あり同夜高雄に向ふ豫定である

急變！昨日島都の寒い氣　師走の街頭を行く婦人達

第二年目の珈琲收穫
先づ五十俵を出荷

【花蓮港電話】花蓮港コーヒー舞鶴住田コーヒー園では第二年目のコーヒー收穫をなしこの程第一回五十俵の搬出しをなしたが、本年の出荷は百五十俵、價格九千圓の豫定で經營步留は一八・五で二年目經營としては至極順調な成績である

行列を行ひ正午街役場主催の官民合同奉祝會を公會堂に盛大に開催することになつた

馬公にとつては經濟上に大打擊
"同港の特別開港場閉鎖問題"
福元廳長も督府と折衝中

馬公港特別開港場閉鎖問題に就ては地方的に重大な經濟的影響と打擊を受けるので一大衝動を與へて居るが然し閉鎖の止むなきに至れる理由がそれ以上に大なる理由に基くものならば、地方的には悲觀的の結論に到達するがしかし情勢上止むなきものと豫測されて居る果して然りとすれば澎湖は經濟的自然上これに代はる可き他に何等かの對策を見出さねばならぬ他に他の道のない澎湖としては假設的の馬公港施設の完成と水產補習學校の擴張充實を此際計るに如かずとなすの論有力となり是等促成運動をなす可く廳下一般に亙つて寄々協議されて居る模樣であるから近く促進運動が表面化するものと見られて居る、右につき出北中の福元廳長の意見を叩くに

右の問題に就ても目下總督府と折衝中で未だ何とも決定的な所へまで來て居ません

と多くを語らないが、馬公の貿易が拘束を受ける樣になると同地が經濟上相當打擊を蒙るので之に代る何等かの對策に就き苦慮してゐるものの樣である

玉里支廳下に神社を建立
十七日に遷座式擧行

【花蓮港電話】花蓮港廳玉里支廳では高山蕃人の迷信及び蕃俗を打破し日本古來の敬神思想を彼等の假念として徹込ましめる爲め各支廳下に純日本式の神社の建立を計畫し研海支廳下タビトには佐久間神社を始め花蓮支廳銅門には銅門神社、鳳林支廳タガハンには平林神社の建立を見たが、玉里支廳だけは高山蕃人の山間地多住の爲め神社の建立を見るに至らなかつたが今同大社後任も完了を告げたので玉里支廳では既に大平社に正式神社を建平中であつたが今回竣功を告げ正式神社の資格をなし來る十七日遷座式の擧行することとなつた　尚大平社には大正十四年に建立せる小規模の神社があつたが非公式のものである爲め今回正式の神社を新築するに至つたもので蕃務當局は今後主として敬神觀念の徹底的鼓吹に邁進する意向である

一萬七百三十二人となつてゐる之れでは地方からの旅客より花蓮港街からのバス旅客が多かつたことになる

玉里第一公校の學藝會

花蓮港廳玉里第一公學校では三十日午前八時半から公會堂に於て學藝會を開き父兄母姉らの參觀者も多く盛會であつた（玉里通信）

一日平均五百人
東海自動車の旅客輸送

【花蓮港電話】東海自動車では去る開始以後五十日間に一日平均五百人計二萬五千人の往復旅客を輸送したが、當局では花蓮港驛の計畫で

基隆の選擧違反
第二段の取調に入る
某醫師を召喚取調ぶ

【基隆電話】基隆市に於ける選擧違反事件は事件は捜査主任直親○○警部違反事件は取り調べ一段落をつげ二日午前を除いて他は一先づ身柄釋放されたが山形警部主任は同日朝から消防組所樓上で書類の整理を行つてをり愈々三日當局の事となつたが關係では第一の大物を片附けたのでこれから第二段の搜査に入る事となり、近井高等係主任は午後水上署に赴き林刑事係主任と何事か密議を打合せを行ひ、又各係は總出動のかたちで物々しい緊張の色を見せてゐる。現在新聞してゐる市内の違反事件は無屆け者の運動其他數件ありその大小に拘らず一應は取り調べを行ふ方針で高檢察官は固い決意の程を仄かしてゐたが干涉事件程の惡質のものはなく候補者の身邊に波及する樣な事はあるまいと想像されてゐる、その第一著として三日午後高等係は日新町某醫師を召喚、取り調べを行つたが某醫師は最初某氏の運動員として屆け出で後取り消して資格を失つたにも拘らず引き續き運動を行つた事が發覺したものであるが、惡意的のものではないので輕微なる取り調べに止り釋放さ

違反十三件
書類送局の程度か

【基隆電話】基隆郡下の選擧違反事件は現在迄に判明せる分大小併せて十三件あり、いづれも刑事高等關係にて取調べ中で今の所身柄拘束のところ送行つてゐないが殆んど書類のみ送局する程度である。なほ二日午後州より山下刑事課長が自動車で來基郡警察課へ室で西井課長と中最も惡質なるものの處置につき詳細打合せを行つた

基隆市議の初顏合はせ
二日に第一回懇談會

【基隆電話】基隆市會議員の初顏合せをかねた第一回の懇談會は二日午後二時より市役所三階會議室に開催された。缺席者は田尻與八郎氏一人のみ、高橋市長から先づ挨拶を述べ、水道工事其他の事業進捗狀況につき簡單に報告、水源地は來年度六十萬圓で貯水池增加の計劃あり市當局も豫算については折衝な熊度でのぞんでゐるので各位にも何分ともの御助力を得たいと結ぶ、これに對し古山氏年長の故を以て答へ、次で土居氏より消防組の設備の不完全なる事、來年正月より消防出初式の際の梯子立て廢止に就き一應報告、收入減の組員に對し何分の同情をと希望、それより從來閑却されてゐた月例會を如何にするかの問題に入つて宇田氏は市會、委員會、月例會の分野を確認とせね將來禍根を殘す事となると述べ、森山、邱氏等も月例會の實施につき質問、これに對して桑原市尹、山下助役官邸の吉原、土居氏等が從來やつて來た實際を述べ結局協議の事には反對なく古山氏より松浦、田川、吉原、宇田、王、森山の六氏を擧げ古山氏を入れ都合七名の委員で

玉里協天宮の臨時大祭

【花蓮港電話】玉里協天宮臨時大祭は玉里協天宮長武長となり七日午後二時から大祭式典を執行するが、この大祭は二十年目に行はれるので空前の盛況を呈すべく、臺東線鐵道では五日から八日迄臨時列車を運轉すると云ふ、臨時列車は北埔間一日一回鳳林、玉里間一日一回往復八回である

森村支配人遂に留置
赤帽紛糾事件

【基隆電話】基隆の赤帽紛糾化による代表者田中丸山部の紛糾化による代表者田中丸山好次郎氏同支配人森村氏は二日より取調べの問題に關し森村氏は二日より留置への後遂に留置されたが二河內刑事は同社より多數の帳簿其他參考書類を押收して目下引續きとり調べ中でこの問題は今夏より人の口

貧しい患者に藥を無料交付
マラリヤ猖獗に驚いて

【新竹電話】新竹州下の震災地に夥しいマラリア患者が發生し全島第一の傳染地を以て呼ぶ新竹市の如きも最近花蓮町黑金町の山手方面に本患者が夥しく出たのは昨秋の如くであるが山手方面の居住者の大部分は貧困者で震災地方面に出張に行つて困窮した者に多いのを見ると震災地で感染したものと見られ新竹警察署では之れが防遏に全力を集中し、大部分は貧困を受けさせたが中には貧困にして藥品を購入し得ざる者が相當あり、これが無料配布方をその筋に交涉したるく震災の關係上配藥を來してゐる時市内某醫院藥者氏の同情により取敢ず金二百圓の寄出があつたので目下州衞生課にて新竹の上貧困者に無料交付するとなつた。これが希望者は最寄派出所に申出られたいと

四等　一圓　一〇〇本
五等　三十錢　五〇〇本

重砲兵大隊の除隊兵離臺

【基隆電話】基隆重砲兵大隊の除隊兵百三十八名は二日午後二時瑞穗丸に乘船したが市內主なる官民在鄕軍人、小公學校兒童代表等は聯隊內にて盛んな見送りを爲し市から水平線の花瑕、一齊射を贈つた又基隆要塞重砲隊の除隊兵百十名、無線電信兵六名は午後一時基隆二時乘船したが出帆に際しては在鄕軍人其他盛んな見送りがあつた

頭部を滅多打して慘殺の上野原に埋沒
各地に非常線を張たが犯人は巧みに逃

高壓線切斷で三時間停電
原因は凧揚げ

【宜蘭電話】一日午後五時前から同八時まで三時間に亙り宜蘭街始め頭圍大里方面まで停電した右は街内阪門二三一番地附近にて凧あげ中揚上病院診察所附近にて凧あげ中三千三百ボルトの高壓線に引つかけたのを良門八八黃火木同九八黃新發の兩名が綱を引つぱつた所高壓線がスパークと同時に斷線し更に他の高壓線に接觸して又もや切斷した爲宜蘭發電所第八本低壓線一本を切斷した爲發電力宜蘭營業所から係員がかけつけ復舊作業を急いだが遂に三時間の停電を見たもので ある郡警察課では右二名を説諭すると共に取調べ中であるが今後かかる事故を起した者は嚴重處罰する事となつてゐるが各家庭でも注意され度いと

六街の年末大賣出

青訓生猛訓練
査閱を控へ

頭圍郡下に於ける頭圍村及び礁溪街の二青年訓練所の昭和十年度査閱は頭圍村八日、礁溪街九日何れも午前八時より正午迄右兩訓練所内に於て執行されるが査閱を受くる青訓生は頭圍村三十二名、礁溪街二十二名にして查閱を控へ兩所とも目下猛訓練中である、尙本年度查閱官は基隆要塞司令部附村上少佐…

西川中將を迎へ座談會

【臺南電話】…

臺東廳主催國語演習會
四日に開催

臺東廳の昭和十年度國語演習會は四日午前九時より臺東小學校に於て開催されるが當日の出演者は各支廳青年團二名、同公學校兒童男女一名、同國語講習所及國語普及會三名計卅二名にして何れも成績優秀なる各支廳の代表選手である因に昨年度の國語演習所の優勝旗は里壠廳であつた

新竹中學生が兵營生活

【新竹電話】新竹中學四、五年生徒約百五十餘名は田川中佐、龍山少尉の統率の下に三日より四日間步兵第二聯隊にて兵營生活を行ふこととなつた

軍事活動寫眞會

【花蓮港電話】花蓮港郡教育會では青年訓練所の教練に資し軍事思想普及のため左記の日割を以て軍事活動寫眞會を開催し青訓生並に一般の觀覽に供する由
△四日吉野小學校△五日壽豐小學校△七日林田小學校△十一日花蓮港小學校

山下紅療院長が診療に應ず

この程來臺より來臺した山下紅療院長山下哲氏はその後臺北の各名士の實驗治療に應じてるたが…

臺灣電化の火入れ式
愈よ二日に

【基隆電話】臺灣電化工場の建築は諸種の設備の遅びくになつてるたが愈々二日午前九時から火入れ式を行ひ午後二時から電流を通じた。該熔爐は順調に運轉してゐるが炭を減め五千キロを爐つて全能力を發揮するのは二週間後である。大甲田から來た職工四十名と島内から傭入れた八十名は目下の所手持ち無沙汰の感である、が一月頃に電流が強くなると同時に蒸氣送業が到着に流下し忙しくなる事と思はれる。人部稀れな外木山の寒村も劣くして大工場の擬音に明け暮れする事となつた。同工場は既に新じ東町に向ける市營住宅を始め市内の借家は殆んどきかつた由

にようつてゐた事とて大きなセンセーションを捲き起してゐる

嘘の訴へ
大目玉を喰ふ

【新竹電話】去る三十日午後九時頃新竹市表町明和紙工場の雇人が文頭方面にて金四圓を二人の本島人男に强奪されたとの急報により時を移さず署より佐藤、林刑事が現場に急行極力犯人を捜査すると共に被害者たる新竹市東門林某(二二)の嘘言を取り調べた所での言葉に不審の點があるので竹署警察課に犯人搜査方を依頼すると同時に何を者に同行し追究の結果同人は遊興の金に窮した擧句何圓の申出をなしたことが判明發覺處分された

組合の金二百餘圓横領

新竹大谷路大口…月日一七〇番地…は大溪漁業組合の書記人として由来の所組合…を着服し居ること…郡當局に發覺されて目下取調べ中で一件書類と共に送局された

國立公園地帶を視察
藤村花蓮港廳長

【臺中電話】藤村花蓮港廳長は二日午前十時半來中、州廳に日下知事を訪問後山田臨時都市部長は春日湖の途より能高越の國立公園地帶を視察し合歡山を經て能高を越え花蓮港に歸る豫定

玉里駐屯部隊交代

花蓮港玉里駐屯部隊は第一中隊と交代することとなり去月三十日午後一時二十分壽豐驛發列車で多數の見送裡に花蓮港に向け出發入れ代りに第十一中隊は同日午後零時五十二分着で玉里驛着に入つた

宜蘭街の怒師競技會

臺北州宜蘭街主催の怒師競技會の參加店は七十七軒であつたがこれが審査發表式は臺北州商工課主事等が審査員となり二日午後一時から宜蘭街公會堂にて擧行さるることとなり西井主事は總裁者配同

大平公同怒會

臺北市大平公學校では十八回公學校卒業生祝日…で開催…學校其他の方法を協議する由…
…十二月七日午後六時…

新竹州の運轉手合格者

【新竹電話】去る十一月四日より四日間新竹州保安課にて行つた十年度州運轉手試驗の合格者は二十二名で夫々二月四日免許狀を交付された

書畫の陳列所

五號浦署ご中村吉氏は花蓮港内に擴張した一〇〇へ中村書畫陳列所を設け鑑定治療に當つてゐるが同氏は宋師承を巡歷した人であると

今日の船（午前六時）

▲出港　基山丸　前九時　基隆　門司　△丹後丸　後四時　基隆　名古屋　△石見丸　前九時　花蓮港　高雄　△大洋丸　前七時　大連　同　△那古丸　後二時　上海　同　△湖南丸　後一時　安平　同　△高雄丸　前八時　高雄　同　△鳳山丸　前九時　高雄　同　▲入港　湖南丸　後五時　末明　同　△大和丸　前九時　基隆　同　△臺南丸　後五時　高雄　同　△那智丸　前九時　基隆　同　△銅山丸　第四埠頭　同　千光丸　第二埠頭　同　睦東丸　第六埠頭　同

喜なかだち

求妻　一件　一回　…
其他　一二、名　妻…
美人　給仕を求む（内地人）…
仕出　人子急入用…
女給仕　二十歲より三十歲迄…
社員　招聘…
貸家　…
貸間　少家族にて　大正町五條通り

モノシリ　八分　一晃
ケガ、クエンサン、ケツ…

貸付は丸金に限る（抵當品保管）
…鶴金丸銃砲店（臺北市…）

モンテーニュの「隨想錄」

關根秀雄

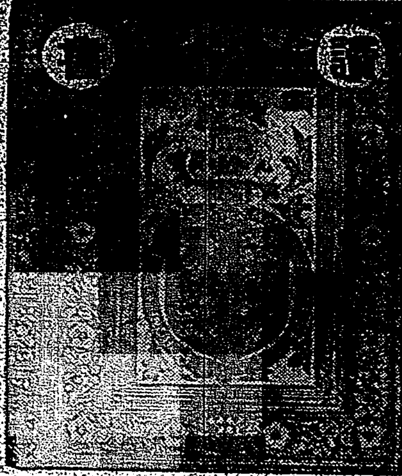

日本書紀のエスペラント譯

特志家が自費出版

高値を呼ぶ通俗小說本

ヴイクトリア時代の小說蒐集が流行

兒童に讀ませたい「認定圖書四種」

臺灣圖書館協會

◆紙芝居（大木雄二著「紙芝居」外十篇の童話集）何れも十二三頁位の長さのもので、上品なそして無理のない素直な童話である。……（四六判、二〇〇頁、小公中學年用、三元社書房發行、定價一圓）

◆ラヂオ世界名作物語第一輯（東京放送協會編）第一輯一家なき子、イワンの馬鹿、クリスマス・カロル、第二輯小公子……

◆綺本宣（自第一輯至第四輯）（水谷まさる著）水谷氏の翻譯されたものは……

◆英雄行進曲（佐藤紅綠著）……小公低學年用、春江堂發行、定價各五十錢

新刊紹介

◆宮城嚴皇宮（田中酉造編）……

◆乳汁微量化學測定法（里正義、村田晃一共著）……五十錢東京市淀橋區……大日本皇道奉賛會出版部）

◆大場久吉君追悼錄（同書刊行會編）……

◆使ふ人使はれる人……

毛を生やす療法

恥かしい秘密の惱み

喜ばしい喜びの聲狀

毛の生へる見込みがないのか

自宅で毛を生す手當法進呈

奈良縣生駒郡北新町三丁目八　辻野みさゑ　電話三〇〇番

妊娠の知識

子供な様へ嬉しい便り

子供は何ゆゑ出來ないか！どうすれば妊娠するか!!

奈良縣生駒郡北　淺井園　電話三三三

リウマチ・せんき　神經痛の家庭治療法

慢性も急性もコジレた方も安心して治療の出來る漢方療法

面膚髮之 ミツワ石鹼

純正雪文、以酒精溶解至透明、因無遊離脂肪、故不溷濁、又因無混雜物、故不見沈留渣滓。再用「フエノールフタレイン」（回晨見付大疆印）細驗其遊離亞爾加里時、仍毫無反應者、正所謂純正雪文也。

我國人皮膚粗澁、皮脂分泌量亦多、尤爾黑漆毛髮之風者、當其洗滌用何雪文、切不可止因化學上謂純正雪文、立斷其適否耳。

◎ミツワ石鹼

不唯稱謂化學上純正雪文、尚具備有左列諸性狀。

一、確有溫雅芳香。

一、能生出極細泡沫、作用穩和、於洗滌時決不留殘雪文底碎。

一、含有適度溶解性、浸水易解、而無中途溶崩之慮。

實於各家庭、浴室用化粧用、俱合我國人用以洗滌皮膚毛髮等、最宜衛生、眞可節省之理想的實用品也

（現品寫眞）

◎ミツワ石鹼
飲開品質愈佳不道餘力日夜沒頭於科學的研究諸技術家主要各位
藥學博士　小平　勇民
農學博士　河村正　氏
工學博士　三澤大郎氏
工學博士　野中正夫氏

有德用大形　三塊匣、六塊匣、一打匣三種

サワ白粉
トモーヌ石鹼
ミツワ家庭藥
ミツワ煉齒磨
ミツワ椿油
肝油ドロップス
ミツワホワイトワイン
ミツワレッドワイン

發賣元　◎（登錄商號）丸見屋商店
東京・兩國
藥劑・洗粧料・石鹼・香粧品・小間物問屋
電話浪花(67)代表番號（一二一一）
振替口座東京七一一〇番

對台灣各處均以格外勉强從命敢祈直向敝商行賜顧訂購爲荷

合名會社 德昌商行
臺北市太稻埕町一丁目
電話一三九番
振替臺北四三八番
電略（トク）文社（ト）

三笠宮家の輝く御紋章

皇室儀制令により お定めあらせらる

【東京二日發】三笠宮家の御紋章は皇室儀制令の御定に依る十四葉裏菊の他非公式に御用ゐあらせらるる御紋章を御定めあらせられた、即ち新しい御紋章は十四葉裏菊を中心に九葉の桜菊を四方に、其の間に菊の葉を配した意匠なもので、若き宮家に相應しい栄えある御紋章である

舊奉仕者に敍勳の御沙汰

二日賞勳局から發表

【東京二日發】畏き邊りでは二日三笠宮殿下御成年式に際し、十年間宮殿下の御養育に當つた田内御養育掛長以下奉仕者に對し左の如く敍勳の御沙汰あり内閣賞勳局から發表された

宮中顧問官陸軍少將 正三位勳一等 田内 三吉 授旭日大綬章

東宮侍從(元御用掛) 正四位勳二等 立花 寛篤 授旭日中綬章

式部官(元宮御養育掛) 從三位勳三等子爵 山尾 三郎 授瑞寶章

[illegible] 正六位 木神 アイ 敍勳六等授瑞寶章

宮内屬 從七位勳八等 工藤 清和 [illegible]

舊奉仕者を召され御内宴

【東京二日發】三笠宮殿下には御成年式當日、正午青山東御殿で御養育掛長田内氏以下に對し[illegible]せられたが同夜は目出度き御祝宴を兼ね御内宴を[illegible]者一同を召させられて御催し遊ばされた

皇統譜に謹記

【東京二日發】三笠宮家御創立につき宮内省圖書寮は新宮號を皇統譜に謹記し奉つた

中川總督より御祝電報

きのふ奉呈

澄宮殿下御成年式にあたり二日中川總督から左記御祝電報を奉呈した

宮内大臣宛

澄宮崇仁親王殿下御成年式を取行はせらるるに當り謹みて天機を伺ひ奉る 右御執奏を請ふ

皇后宮大夫宛 皇太后宮大夫宛

澄宮崇仁親王殿下御成年式を取行はせらるるに當り謹みて皇后陛下(皇太后陛下)の御機嫌を伺ひ奉る 右御執奏を請ふ

宮内大臣宛

秩父宮附事務官前田利男宛 高松宮附事務官吉島六一郎宛

澄宮崇仁親王殿下御成年式を取行はせらるるに當り謹みて秩父宮雍仁親王殿下(高松宮宣仁親王殿下)の御機嫌を伺ひ奉る 右御執奏を請ふ

首相が祝辭を言上

【東京二日發】岡田首相は二日午後一時青山の三笠宮御殿に伺候し御成年式御擧行あらせられたるに對し御祝辭を言上し次で大宮御所に伺候同樣御祝辭を言上退下した

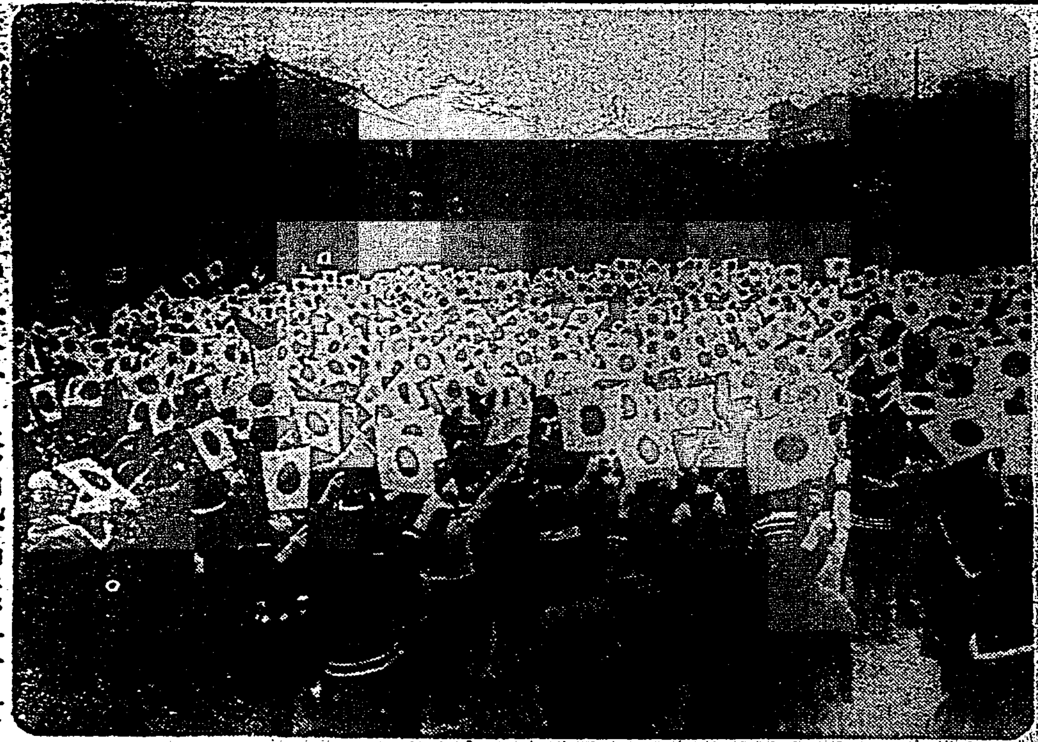

宮城前で小學生の奉祝萬歳(十一月廿八日撮す)

東臺灣の寶庫 開かるるのも間近し

タツキリ溪下流の砂金採掘 十餘件は年内に許す

東臺灣タツキリ溪の砂金採掘に就ては既に殖産局の調査も終了し有望なる出願者には採掘を許可し得る狀態となつて居たが、その採掘區域は悉く蕃地に在る關係より警務局と理蕃課との間に種々

複雜なる問題が派生し 殖産局と警務局の幹部間並びに事務交渉も一應はついて居たにも拘らず容易に結論に到達せず、殆ど約二ヶ年に亙り兩者全く擱り[illegible]した形となり[illegible]見せられたが[illegible]同砂金區域に於ける國立公園設定に就ては警務、理蕃兩當局に於て[illegible]へぬやうにすることに就て去る十一月下旬漸く

圓滿なる諒解成り 警務理蕃の取交せが出來たので愈々許可さるべきものが年内に許可さるる事となつた、タツキリ溪關係の砂金採掘願ひは八十餘件であるが、其の中下流の同地域は將來國立公園設立區域に多いので、此の分に就ては國立公園設定の區域方面を未設分後廻しとなり取りあへず下流方面の十餘件が近く許可誌要の段取となつた、尚大濁水溪沿岸の砂金區域に就ては警務當局の

最後の 調査、諒解[illegible]すべく一兩日[illegible]前立登命令が發せられたので此の方面の採掘出願二十件に對して許可さるる時期は年内には困難で多分明年一月中となる關係である

教科書調査會 本會議

三日に開かる

三日午前九時より督府正廳に於て教科書調査會の本會議が開催せられ、公學校國語科用讀本並に國史に就いて審議を爲す筈である、從來公學校では地理及び歷史は内地小學校と同樣のものを使用して居たが先般[illegible]教科書を新たに編纂することとなり、昨年四月より調査に着手し既に其の第一卷は刊行されたが、今回はその第二卷迄で之に就ては既に特別委員會に於て原案を作成したので三日本會議に於ては之に就て最後の決定を與ふることとなるわけである

郷軍文山分會總會

帝國在郷軍人會臺北州文山分會では來る七日午前八時半より郡會議室に於て昭和十年度分會總會を開催、終つて午後一時射撃場に於て射撃會を開く由

相澤中佐の公判は明春

きのふ準備會議

【東京二日發】故永田中將事件の被告相澤三郎中佐に對する[illegible]二日午後一時[illegible]公判準備會議を開き[illegible]公判は明年一月[illegible]に開始することとなつた
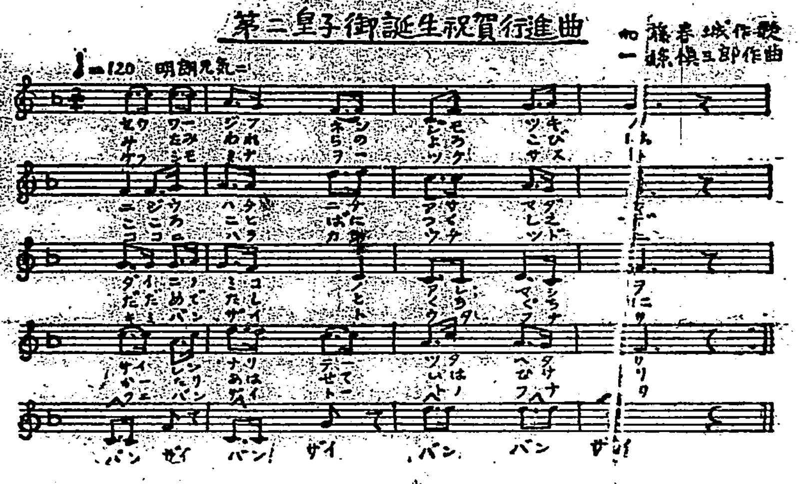
豪華を極める奉祝放送プロ

四日から三日間

十二月四日のお目出度き親王殿下御命名の當日より三日間、日本放送協會では最大の豪華プロを編成して奉祝放送をなすことになり、臺灣放送局も同じく此の三日間を特別放送として放送することになつた

▲第一日(四日)

五、〇〇 子供時間、內地各局リレーの奉祝童謠唱歌大會

六、〇〇 子供の時間(臺南より)童話「樂しき友達」 大川 白馬

六、三〇 謠曲「鉢の木」 梅若萬三郎

浪花節 [illegible]

長唄「官氏御神樂」 吉住小三郎

八、〇〇 講演 岡田 首相

八、三一 吹奏樂(臺北) 臺北音樂會

筝曲 川井良郎外四名

▲第二日(五日)

午前九、三〇 [illegible]

五、〇〇 子供の時間(東京) 童話 久留島武彦

六、〇〇 子供の時間(臺北) お祝ひのことばと唱歌

六、三〇 講演 [illegible]

六、五五 義太夫 竹本津大夫

三元放送・筝曲(東京・名古屋・大阪) [illegible]

八、三一 短歌朗詠 [illegible]

▲第三日(六日)

五、〇〇 子供の時間 管絃樂 東京オーケストラ

六、〇〇 子供の時間 臺北第一高女生徒

六、三〇 [illegible]

八、三一 [illegible]

畫壇に又もや反帝展熱が昂る

第二部參與の決定を繞つて

【東京二日發本社特電】帝國美術院第二部(洋畫)參與並に推定の候補者決定を繞つて畫壇に又復反帝展氣分が表面化し、[illegible]會は帝展不出品を決定する等帝展第二部の前途は益々多難となつて來てゐる、而して帝院改組の直接原因たる文部當局は[illegible]して[illegible]部參與の正式發令を延期し[illegible]事情である[illegible]

海事審判

三、四の兩日 開廷する

[illegible]

歩一の除隊式

五日北營庭で

臺灣歩兵第一聯隊では五日午前九時から北營庭(雨天の場合は[illegible])で除隊式を施行する[illegible]

五、六日頃から油が乘らう

島都の歳暮大賣出し

臺北市内の歳暮大賣出しは各町別に一日から華々しく開始した[illegible]本町、京町は既報[illegible]して居るので五、六日頃からいよいよ油が乘り出す事であらう

光榮のお乳人 狩野のぶ子さん

福島治子さん

逃亡中の無賴漢 四十餘名を捕縛

永樂町の亂闘事件(後報)

[illegible]永樂町に於て[illegible]の亂闘事件は引續き臺北署に於て[illegible]關係者は五十二名の多きに上り内四十名を逮捕した[illegible]

齋藤法院長 八日に着任

【東京二日發本社支局特電】齋藤臺北高等法院長は愈々二日午前九時東京驛出發赴任のことに決定したが途中廣島に立寄り竹内前法院長との間に事務引繼ぎを行ひ下關より乘船八日着任の豫定

實業大會の創立功勞者

四氏へ銀盃を贈呈

十一月十六日臺北市公會堂で開催せられた第十九回全島實業大會の席上去る大正五年四月始めて第一回大會を臺北に開いた當時の創立功勞者として木下新三郎、三好德三郎、池田常吉、[illegible]の四氏を表彰することを決議したが、その方法は木村議長に一任となつたが、二日午前十時臺北商工會事務所に於て同會の木村、三好兩[illegible]四氏へは夫々銀盃を贈り表彰することに決定した

堺市で臺灣視察講演

【大阪二日發本社支局特電】堺市[illegible]

唐澤市議報告演説

[illegible]

お粥を浴びて慘死

臺北市有明町三の六四[illegible]の次男[illegible]は一日午後五時頃母親がお粥を煮てゐた[illegible]子供に目を離してゐる間に[illegible]るおかゆをひつくり返し全身に火傷を負ひ死亡した

感心な仲居さん

[illegible]臺北市壽町一の一大料亭梅本の仲居[illegible]さんは[illegible]金三十圓也を國防獻金に致したいと二日軍司令部に願ひ出た

有田渡邊兩家婚儀

[illegible]は保田次郎、竹藤[illegible]兩氏夫妻の媒酌にて渡邊之節氏四女[illegible]と二日臺灣神社神前にて結婚式を擧げ同夜鐵道ホテルで盛大な披露宴を催した

模範在郷軍人が進級

[illegible]

臺劇の開館式

[illegible]

親の死と僞り香典を詐欺

[illegible]

特務艦知床が基隆に入港

[illegible]

益々重要性を増す臺北の國際飛行場

バンコック行の定期航空は十二年度から開始

臺北飛行場を帝國南端のエヤポートとして南進又南進、日本航空南方政策が漸く實現の機運に到着した事は飛躍時代の[illegible]につても[illegible]ことであると同時に[illegible]多事ならんとしてゐるわけである臺北飛行場を基點とする南方線は[illegible]の結果を待たねば詳細を決定したりとは云ひ

得ない が臺北―香港―ハノイ―ヴイエンシヤン―バンコツク間を通ずる定期航空の開設は昭和十一年度より十年繼續事業として遞信省、[illegible]大分を負擔し、[illegible]八萬圓で實施の豫定である、而して昭和十一年度は一ケ年間試驗期間として、[illegible]試驗飛行などに約二十四萬圓があてられ、十二年度よりいよいよ[illegible]定期飛行が實施されると云ふのであるがその他臺北より[illegible]

到らん とする[illegible]及び南支[illegible]などが順次に年を逐うて具體的計畫にうつらんとする状態にあり、今後十年間には[illegible]に至るものとみられてをり、[illegible]よく今後に處すべきことが强調されるの状態となつた

支那人苦力が二十五名溺死

蕪湖で[illegible]

[illegible]

グライダー世界新記録三つ

[illegible]

臨寒の兆現はる

[illegible]

【特別廣告】

支局長募集

十一月三十日[illegible]により[illegible]募集[illegible]臺北市大正町[illegible]

臺灣公論社

新聞取次店變更

屏東市 張 顯 [illegible]

臺灣日日新報社

けふの天氣

△臺北地方 [illegible]

脫會廣告

[illegible]組合ガ不當ノ[illegible]

◎印入タオル調製

タオル專門御用 山陽商會

特別入場券ろ組紛失廣告

本日抽籤の特別入場券ろ組第[illegible]號より第[illegible]號に至る百枚は紛失に付當籤の場合無效とす

臺灣博覽會事務局

病者への福音 待望の山下紅療法 三日より治療開始

前陸軍大臣 林銑十郎大將談

社會民衆黨々首 安部磯雄氏談

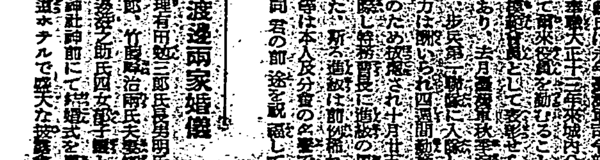

適應症 高血壓・胃腸障害 性的障害・婦人病 神經衰弱・神經痛 糖尿病・腎臟病 リウマチス・其の他慢性病

【案内書呈】治療時間 [illegible]

場所 臺北驛前 吾妻旅館

山下紅療法後援會

推薦者 三好德三郎 河村徹 藤田倶治郎 戸水昇

サウンドトン版の二大名畫揃ひ

お傳地獄

鈴木澄子、尾上榮五郎主演

山路ふみ子、南部章三主演

本日

芳乃館

陸海軍親補式 宮中鳳凰間舉行

東京二日電。天皇陛下。二日午後一時半。出御宮中鳳凰間。岡田首相侍立。舉行親補式。對朝香。東久邇兩中將宮殿下。暨在京諸將星。各賜親補勅語。而由岡田首相。順次授以辭令。又在任地者。則由內閣。經陸海軍兩省。設法傳達。

三陛下御賜 三笠宮殿下 御祝品

東京二日電。三笠宮殿下御成年式當日。天皇。皇后兩陛下。午前七時十五分。有旨遣黑田侍從。到青山御殿。賜鮮鯛。並清酒二荷。時給蕾欄。時給文臺。硯箱。皇太后陛下。同七時四十分。有旨遣西邑事務官。賜鮮鯛一臺。並清酒二荷。及文臺。硯箱。皇太后陛下。又三日午後二時。行啓青山東御殿。與殿下御對面。御下賜陛下賜品。及親王家御創立種々備品。督勵職員皆深感激云。

舊奉仕者 有旨叙勳

東京二日電。九重二日三笠宮殿下御成年式之際。對二十年間奉仕宮殿下之田內御養育掛長。以下舊奉仕者。有旨敘勳。即由內閣賞勳局發表。宮中顧問官陸軍少將正三位勳一等田內三吉氏。授旭日大綬。掌典次長（元御養育係）正四位勳三等立花寬治氏。授旭日中綬章。以下山尾式部官。木澤女史。工藤宮內屬。亦皆敘勳。又三陛下賞賜金賜物云。

商震軍武力 彈壓自治運動

天津二日電。商震麾下第三十二軍國民部隊。一日午後入滄州。彈壓自治運動。又提唱冀民自治之楊村住民。亦同爲商震軍宋哲元部隊。武力彈壓。數十被捕者。逃來天津云。

殷汝耕氏 組唐山辦事處

天津二日電。殷汝耕氏弟殷汝驪氏。在唐山組冀東防共自治委員會唐山辦事處。自爲辦事處長之任云。

總裁李盛鐸氏 創立亞細亞協會

天津二日電。日本大亞細亞主義。中國在野要人共鳴。組織中國亞細亞協會。一日開創立總會。通過宣言規約。役員選舉結果。李盛鐸氏。就總裁之任云。

程市長贊成 宋氏通電 秦蕭兩氏觀望

天津二日電。天津市長程克氏。去一日夜。對南京政府。通電贊成宋哲元氏通電。此贊成通電。初擬北平市長秦德純。察哈爾省主席蕭振瀛兩氏。即三首腦者連名。比接何應欽氏北上之報。秦蕭兩氏。俄然退縮。遂致程氏單獨發出。秦氏等猶觀望形勢云。

召舊奉仕者 御誕辰內宴

東京二日電。三笠宮殿下。御成年式當日正午。殿下在青山東御殿。就御祝膳。同召舊奉仕者。一同共餐云。

三笠宮御殿 及大宮御所 岡田首相上祝辭

東京二日電。岡田首相。二日午後二時。伺候青山三笠宮御殿。上御成年式奉祝辭。次伺候大宮御所。同上祝辭云。

天津市商會等 亦請自治 電告南京其他

天津二日電。天津市長程克氏。電南京行政院。有語如左。北方冀北情勢。因宋哲元氏通電影響。天津附近。伏有危機。似乎一觸即發。大勢所趨。未由挽狂瀾於既倒。宋其情待命。

互相呼應。天津市商會。亦對自治會。其他方面。行政院。並宋哲元氏。以下北方責任者。電請自治即行云。

商震氏 如得回生妙策 何應欽氏北上

北平二日電。何應欽氏北上之報一傳。保定外人病院政治的入院中之商震氏。如從起死回生之妙藥。何氏至保定之間。決定退院云。

御命名式 各地籌祝行事

▲基隆市　關親王殿下御命名式奉祝事宜。業于二日磋商結果。決于是日午前七時五十七分。燃放煙火三發。午前十時半。中學校。小公學校生徒兒童。舉旗行列。正午于公會堂。開官民合同奉祝會。夜間燃放煙火數十發。以表奉祝之意。又奉祝會々費九十錢。參加者須至三日正午。對文書係通知。

▲新竹州　于四日之奉祝行事。在新竹神社。舉神輿奉納式。又新竹市。是日午前十一時。于公會堂。開官民合同祝賀會。午後一時。以樂隊爲先頭。市內小公學校。官公署。青少年團。銀行會社。各町會諸團體。及假裝行列。午後六時半起。時々燃放煙火。以表奉祝之意。

▲花蓮港　街役場是日舉街民爲表奉祝誠意。經于去三十日午後七時。招集官民有力者。在昭和會館。開奉祝行事磋商會。協議結果。決于御命名式當日之四日午前十時。開官民合同奉祝會。其他街及各學校生徒。參集于花岡山營。舉旗行列。巡繞街內。最後參拜花蓮港神社。到聯前解散。

秦北平市長 贊成宋通電 致電國府

北平二日電。北平市長秦德純氏。二日朝通電國民政府。贊成宋哲元氏電。有北方行政急迫。大勢所趨。或恐起如何事態。亦未可知。願速設法。解決等語云。

北上任務 在講善法 何應欽氏談

北平二日電。何應欽氏。二日午後五時頃則保定。似暫滯在。其北上任務。途中有語如左。現在北方情勢。極度緊張。人心搖搖。因諸北方當局。速講解決辦法。然非實地視察。難得眞相。故政府派余。與北方當局。詳細討論協議。務得切實妥當解決辦法。以慰焦眉之急云々。

設北方政務委員會 統轄五省軍政大權 何氏所懷華北解決方法

北平二日電。北上何應欽氏所抱華北解決方法。在北平或保定。開華北五省最高首腦部會議。將華北實情。特將日滿兩國關係。深々檢討。協議現在關係最善辦法。大體內定設華北五省行政委員會。或北方政務委員會。統轄華北五省軍政權一切。即作最高機關。更迎吳佩孚。王揖唐兩氏。其他在野要人。組織最高諮問機關。即先北方自治派進出一步云。

如認自治精神 妥協贊成 宋氏等表明態度

東京二日電。宋哲元氏等自治派。二日表明態度。何應欽氏。如照華北實情。認自治精神。則贊成妥協案云。

戰區各縣長 不參加自治 商氏報告

南京二日電。河北省主席商震氏。二日報告國民政府。有戰區各縣長。對冀東自治政府。皆絕對不參加之旨云。

設綏衛地帶 安協案且成

北平二日電。華北時局急轉。中央派所不介在之二省三市。最高機關。設於北平。爲綏衛地帶。如此安協案且成立云。

何氏變更豫定 赴河南開封 會劉峙氏

天津二日電。何應欽氏。改北平行之豫定。赴河南省開封。與河南省主席劉峙氏會見。或議以該地方中央軍。彈壓華北民衆運動之件。我軍部。重視其事云。

宋氏等不足恃 自立自治政權 華北民將起

北平二日電。熱望華北自治民衆。觀何應欽氏北上。宋哲元氏以下。叉又折腰。即視中央政府一顰一笑。支吾左右。到底不足信頼。華北民衆。自立自治政權之空氣。愈爲濃厚。形勢愈重大云。

親王御降誕記念 新竹州下小公兒童 獻納神輿于新竹神社

去十一月二十八日。親王殿下御誕生。新竹州下小公學校兒童。爲永久記念。發願奉納神輿一對于新竹神社。經州當局斡旋。向東京都館。購入完了。訂來四日御命名式當日。市內小公學校代表三名。及郡下小公學校代表。參拜新竹神社。奉納後。昇神輿巡繞市內。又來年神社大祭起。每年各學校選出代表。昇神輿巡繞市內云。

臺灣劇場 開館式誌盛

臺灣劇場新築開館式。二日午後二時半。招待多數官民臨席。盛大舉行。松久社長式辭後。工事報告。次來賓祝辭。臺北市助役。金子揖護士。以次述祝。式畢。由是開始映畫。四時餘開撰擬店。五時散會。是日出席來賓。約近千名。頗呈盛況。

嘉市乘合車 轢傷幼兒 爲父母者要注意

嘉義地方振興協會經營之乘合自動車南一〇三號。由運轉手胡寬川。年二十五運轉。在市內北社尾。行至北門町七丁目日向屋前。停留中。其時有同町六丁目四六張尚檣之次男張同灼。年二。立在車前。運轉手不注視。將再發車。被傍人喝止。運轉手仰見該兒童。立在車前。急爲停止。但該童已被摧倒。右手轢斷。外表擦傷。嘉義署接報。柴山警部補。出現場檢證。運轉手以過失訊問中云。

府部局長 定例會議

督府定例部局長會議。去二日午前九時半。開于長官公室。有平塚長官。各部局長出席。平塚長官。磋商重要事務後。次中瀨殖產局長。報告博覽會閉會後處理殘務。至十一時散會。

臺中州下 徵稅成績

臺中州。昭和十年。後期分州稅。徵收成績。平均步合。達九成七分七厘。比前年同期。成績向上二厘。本年前期。向上五厘。完納街庄。三十二。比前年同期。增加八街庄。調定額。五十二萬六千二百八十六圓九十二錢。人員十七萬一千五百六十一名。收入濟額。五十一萬五千二百九十圓九十四錢。人員十六萬九千六百一名。步合。金額九割七分六厘。人員九割八分七厘。種別。則戶稅調定額。十六萬二千二圓五十七錢。人員十五萬四百八十八名。收入濟額。十五萬八千六百三十九名。金額九割八分七厘。營業稅調定額。三十四萬五千四百三十七圓二十二錢。人員二萬七千一百五十七名。收入濟額。三十三萬八千六百三十九圓五十七錢。人員二萬六千八百四十名。步合。金額九割八分二厘。人員九割八分。雜種稅調定額。二十七圓十三錢。人員一萬九千八百七十七名。收入濟額。二十七圓十三錢。人員一萬九千八百七十七名。步合。金額九割八分二厘。人員九割八分。納入期限。十一月二十五日。而於期限內完納街庄如左。大屯郡北屯庄。南屯庄。西屯庄。豐原郡神岡庄。大雅庄。潭子庄。東勢郡石岡庄。新社庄。大甲郡梧棲街。大甲街。外埔庄。龍井庄。大肚庄。彰化郡福興庄。秀水庄。花壇庄。和美庄。鹿港街。員林郡埔鹽庄。大村庄。溪湖庄。坡心庄。社頭庄。二水庄。北斗郡田尾庄。埤頭庄。沙山庄。竹塘庄。溪州庄。南投郡草屯庄。竹山郡竹山庄。鹿谷庄。

旗竿湖清塚 諸有緣者 宜速聲明携歸

嘉義郡旗竿湖一帶荒塚之墳墓。有緣者一部。早已遷移。其尙未遷徙。或無緣者。由市內各姓宗親聯合會。出爲清徙。其骨骸貯在納骨塔。定十二月十日午前八時入庫。如有未取回者。於入庫前須到聯合事務所聲明。以便携回云。

松山府城隍 落成建醮

臺北州松山庄安社神即會員百餘名。自前奉祀臺北府城隍神像以來。各感神佑。香煙日盛。昨年開係會員協議鳩金。本年將內外重新修整。近日中告竣。訂來五日舉行落成典禮。建設清醮。是日早晨發表。未時則謝土。希臺北基隆及附近本會會員。屆期前往參拜。現由呂江河。呂粒。許坤等。準備一切。

臺南州明年度豫算 多本年約八十萬圓 訂來十六七日開州協議會

臺南州協議會。訂來十六七兩日午前九時。開于州會議室。諮問十一年度收支豫算案。據聞各課要求總額。多至七百五十萬圓。依地方課查定。被削至爲五百二十四萬餘圓。比本年度豫算。增加約八十萬圓。而收入增加。有州稅四十二萬圓。國庫補助金十五萬圓。寄附金十六萬圓。飛行場獻金二十萬圓等。又新規事業如下。一、教育方面。增十三萬圓。即中學校增二學級。公學校增七十五學級。同小增十一學級。補習學校增二學級。嘉南塾移轉于十六經費。增設國語講習所六十處。充實青訓所。社會教化[illegible]。一、衛生方面。即驅除十二指腸蟲。嘉義衛生試驗室設置。一、產業方面。特用作物奬勵費增五萬圓。山地開發事業之[illegible]。棉作奬勵費三千圓。道路開鑿費二萬圓。（嘉義東子脚間道路）一、水產方面。小型發動機船新造奬勵費增二千圓。一、營繕方面。州廳舍前周圍整備費一萬圓。一、社會事業方面。爲關子嶺溫泉發展策。湯湧出量整備費三千圓。一、土木方面。東石。嘉義間道路改裝工事六萬圓。橋梁架設。新化下井道路三處。嘉義竹崎間一處。斗六小梅間一處。其他補助嘉南大圳關係小橋梁。道路鋪裝。補助臺南市金一萬五千圓。同嘉義市金五千圓。[illegible]

東石郡當局 打破陋習

東石郡當局。爲以肆四十年。自治制實施機會。欲徹底的打破陋習。于一日起一週間。促進左記事項改善。一、放尿及放便。一、手鼻痰唾吐散。一、祭祀食物屋外陳列。一、洗面器座席赤足污垢。一、[illegible]宅。一、死人所用物具類投棄道路。一、死猫懸樹。一、死犬投池。一、妊娠中忌[illegible]情拂除。一、迷信祭神衣。

臺南市臺灣史料 籌建臺灣歷史館 二年間繼續工費三萬圓

本島文化發祥地之臺南市。計畫建設臺灣歷史館。陳列三百年島史材料。務因臺博地方分館。臺南市建設歷史館。投經費三萬圓。對島內或內地。買收本島關係資史料。或寄附之。大博好評。且由小早川篤伯執筆。以上多數逸品。以現在之安平史料館。殊難收容。故由市當局。苦心研究。決定建築一大歷史館。全部陳列之。乃對州當局。申請補助建築費中。按二年間繼續事業。工費三萬圓中。由州補助一萬五千圓。此工費全部。充建築費。敷地其他。現研究具體案中。似欲將安平元英國領事館跡。改築充用之云。

高州晚稻豫想減收 爲風雨及氣溫低下

高雄州下。本年晚季耕作。當在耕植時。爲遇暴風雨。遲約一週間。且耕植後。又天降雨相連。氣溫低下。影響。發生害蟲。遂有蟲害被收。而竟意外不良。豫想減收約五成。爲米穀有凶作。關係地方。皆有大衝動。關此據某消息者所談。本年二期作。于七八九之稻作最大緊要時。因溫度低下。且日少照。而雨量亦減于例年。又于七月二十九日及三十日。遇相當強風。其後于八月二十三日。至二十八日。六日間。亦被強風所吹。迨入九月末。天候順調。然已在穗孕後。回復遲緩。爲是除單期作外。一般的按減收五成。丸糯觀其出貨物。雖見良好。然亦因此關係。應難免相當減收云。

州當局。鑑將來發展性。乃以財政所許範圍內。逐次施設。故查定時。考慮其綴念云。

赤帽組內訌 幹部爭勢 事件表面化

基隆市合資會社海陸赤帽組。內訌事件。據其後所聞。乃同社幹部森村氏。對丸山氏。關利益上對立問題。森村氏新入社。而丸山久職于同社。而擧幹部地位。每事不相容。自夏季以來內訌。此際表面化。去二日朝。由三河內刑事。召喚森村氏外一名。在消防組詰所樓上。于山積書類前。訊問其內情云。

無賴數名 結黨械鬪 刑事趕到捕住

去一日午後八時許。臺北市東門町肥料檢查所附近。有無賴數猛。分爲兩黨。各持兇器對峙。勢將械鬪。南署接報。急派刑事數名。驅自動車。趕到現場。果發見無賴漢。潛於黑暗之處。十餘名。各持棍棒。見刑事前。立棄棍棒。木屐逃去。其中兩名。被刑事追及捕住。一爲市內下奎府町二之五。郭金樹。年二十七。及同市宮前町二之五。林紅樹。年三十三。均爲戒告浮浪者。現由刑事查究原因。及餘黨中云。

臺東廳產業及移民 籌栽黃色葉煙草 兒玉技手調查適否

[illegible]

花蓮港當局 獎栽柑果

花蓮港地方。到處俱宜于栽培柑橘類。故殖產局。自數年來。試驗的栽培柑橘類。因其成績良好。將來擬爲大量生產。不獨僅供爲東部之需要。且有計畫移出內地方面。爰爲積極的樹立栽培方針。選定廳下適地二十處。設置模範柑樹園。而栽培柑橘中之最優秀者。于明年度豫算。要求豫算二千餘圓。如此豫算決定。先行選定候補地。然後着手獎勵云。

臺東街協 初次會議 在十日前後

臺東街初次街協議會。期日未定。似在十日前後開會。議員十二名中。新任者官選一名。民選五名。計六名。元協議會員有六名。卽新舊對半。今回開會。有異于從前。皆十分緊張云。

新刊紹介

臺北州農會張新恩氏。自數年來。執掌業佃會事務。頗有所感。乃利用公暇。潛心研究。最近刊行業佃會之小作調停。本書有前後兩篇。前篇歷敍業佃現在業佃間調停之實際的事務。並記臺北州街庄業佃會調停規程準則。後篇詳述業佃關係。並有附錄既耕關係民法要點。其他朝鮮小作調停令。于本島業佃關係者。大有可參考。定價金一圓云。

臺博影響生豚煙酒 臺南市商人悲鳴 諸酒場之打擊尙未恢復

臺南州下之生豚。數月來因臺博開會期中。極見暢銷。今以臺博閉會。消化力隨之而減。因此價亦大跌。百斤降下爲五十圓。現約在四十一圓左右。中心市場。旣已如是。地方亦深受其影響。如臺南市場豚價。由三十七八圓。一降而三十三四圓。於斯可見。臺博影響豚價一斑。如煙草亦然。盡會期中。專賣館多售滿洲內地新煙。或再之新製品。北上者。大多歸去。若南市一成。而諸酒場打擊猶甚。勿論女給多北歸。則一般凋寂。亦均飲財往北。故會期中。多門可羅雀。現商況猶未回復云。

御誕生祝賀 詞曲完成

臺北市。于第二皇子殿下御命名式當日。舉行祝賀行進曲作詞。經託皇太子殿下御誕生奉祝歌作詞者之督府編修官加藤春城氏。而作曲則託第一師範一條愼三郎氏。業于二日完成云。

臺中

開奉祝會

臺中市役所。主催皇子殿下御降誕奉祝會。訂來四日午前十時。於臺中公會堂。會費金三十錢。報名限至三日午前中。申入于市役所文書係。

迎謝大使

滿洲國駐日大使謝介石氏一行。如所預報。去三十日午後四時六分。抵臺中驛。隨即驅車。參拜神社。視察山舟館。訪問州知事。歸旅舍午憩。六時半。臨公會堂之官民合同歡迎宴會。主人一邊出席者。日下知事。鶴內務部長[illegible]

臺中州下 野球對抗

臺中。臺南。高雄。三州生徒選手。去二日午前八時。於臺中市水源地球場。舉行對抗軟式野球比賽。擧入場式。合唱國歌中。揭揚國旗。昨年優勝團高雄團返納優勝旗。九時起開始試合。結局臺南團優勝。乃授與優勝旗。然後閉會云。

入札延期

臺中州農會。欲購買大豆粕。二十四萬塊。去三十日午前十時。競爭入札。因產地行情。尙未開盤。故輸移入商。咸不敢入札。不得已乃再延期云。

鹿港

社會教委

鹿港街社會教化委員會。去二十九日上午十時起。開街會議。出席委員及小公學校長二十二名。就今後公民教育實施上。當如何留意。部落又康及簡易國語講習所[illegible]。互相交換意見。然後決定來年度所開設[illegible]州社會教化委員大會。[illegible]

製米活氣

鹿港街自變成消費地以來。商工業日見萎微。所知者。惟製米一途。其商米之多。冠全州下。然因秋來風雨不順。老頭蓬萊種發育不良。加以檢查嚴重。所有米格皆在等外之類。致土壟間袖手傍觀。未敢採製。數月之間。門前冷淡寂寞。日前產米改善協會。爲善後策。急開會議。特請臺中州米穀組合長陳錫氏。向彰化米穀檢查所。求其從寬檢查。果於三十日。得松[illegible]四等者四百袋色。製米業[illegible]

街協懇談

鹿港街。去三十日午後二時起。在街會議室。於鹿港街庄主任陪席之下。與新街協議會員懇談會。[illegible]

開協議會

鹿港街。訂來三日午前九時起。在街會議室。開第三十回街協議會。其會議事項。有昭和九年度歲入歲出決算報告之件。協議會會議規則。傍聽人取締規則。公告式條例。及關於過料假條例諸制定。並爲地使用條中改正諸問諸件。

東石

晚稻減收

東石郡下各部落。晚稻收穫。平均收穫僅四成。而在來種五六成。農民所願。數年來未曾有之減收。

開運動會

朴子街朴子公學校。去三十日午前八時。在該校運動場。開運動會。工藤校長述開會辭。合唱國歌。揭揚國旗。合唱時代之歌。開始競技。計演三十六種。然後一同集合。合唱大國民之歌。國旗降下。三唱萬歲而散云。

屏東

合同奉祝

屏東市官民合同主催。親王殿下御降誕奉祝會。訂御命名式當日。即四日午前十時。在屏東會館開催。希參會者。至三日正午。可向所屬部長。或市役所庶務係報名。會費三十錢云。

體育大會

屏東高等女學校。第一回體育大會。去二日午前九時。開於同校校庭。刻至。國歌吹奏。揭揚國旗。優勝杯返納。校長述開會辭。全校生徒。體操演技。[illegible]凡四十三[illegible]。至午後三時閉會。

開競作會

屏東郡里港庄主催。第二回甘藷多收穫競作會。去二日午前九時頃。在當庄保甲會館開催。鳳鳴庄長。報告審查概況。立野庄長式辭。矢野郡守訓示。細川里港分室主任祝辭。正午閉會。

嘉義

年末大賣

嘉義商業協會主催聯合大賣出。本年例自十二月一日。至同三十一日。對顧客贈抽籤券。本年聯合店百五十軒。景品總額七千圓。一等（百圓）十五本。二等（二十圓）[illegible]。三等（五圓）百本。以外至六等云。

市議祝賀

嘉義市各區長發起。于一日午後六時半。在市公會堂。爲今回新任二十八名官選及民選市會議員祝賀會。與會二百餘名。同發起人代表早川直義[illegible]

詩壇

佛道　見教政

釋有救世豈無情。西馬單身初度城。大道懷期超萬劫。初寫獨自坐三更。而如有異安緣起。同體無分我衆生。妙法宏施終不吝。慈悲正覺有何爭。

病中雜感　林水汶

一病雖知年復年。藥爐茶鼎日纏綿。遙來空說長生草。瘦骨離支祗自憐。

白頭老母堂前在。兒狀時々淚暗流。慚愧鳥私難報答。病中虛度幾春秋。

酒解消愁飲不宜。床頭還問只吟詩。奇言二豎休相擾。心事應無暗裡虧。

砌畔朱蛩命々吟。一聲々覺痛余心。有時扶杖階前立。脫對黃花感不禁。

全島聯吟大會

嶺梅　左　右　[illegible]

右十五左七十　[illegible]

一枝出[illegible]數里生香獨占魁。處士堂前搖玉骨。美人月夜下瑤臺。將亦老思攀折。且喜枝高欲剪栽。合伴通仙塵界外。三春詞事好相陪。

右十六　左十六　傳光

消息南枝破萼栽。天涯淑[illegible]

偵探案 小女失踪（十一）

近子曰。可旨見有嫌疑之物否。和田刑事搜小川證據物。正自[illegible]

[illegible]

臺灣日日新報 夕刊 十二月二日
昭和十年十二月三日 臺灣日日新報 (火曜日) 第一萬二千八百六十六號 (一)

北支時局收拾策で 國府首腦が重要協議

蔣氏提出の具體案を可決し 特使を北支と日本側に派遣

【上海一日發聯合】蔣介石氏は何應欽氏の北平派遣に先立ち三十日午前午後の二回に亘り南京官邸に政府首腦部會議を開催、孔祥熙、孫科、居正、戴天仇、于右任及び何應欽、熊式輝、陳儀、唐有壬並に北平軍分會關係者ら列席の下に北支時局收拾策につき重要協議を遂げた、席上蔣介石氏は大局的見地より北支民衆の要望並に日本政府の提示した三原則を實質的に承認する外なき旨を強調、時局解決の具體案を提示し、慎重協議の結果一致、蔣氏の提案を承認した、その結果何應欽、陳儀氏等を急遽北上せしめ宋哲元氏及び天津駐屯軍と交渉せしめると共に他方唐有壬、殷同氏等をして須磨南京總領事、雨宮南京駐在武官と接衝せしめ右具體案を提示、諒解を求めしむるに至つたものである、蔣介石氏は蔣光石火的に斯る行動に出たのは次の如き理由に依るものと解せられる

一、宋哲元氏が二十九日夜國民政府に宛た儀禮通告は中央との絶縁狀と見ず、寧ろ中央に對するSOSと看做し、急遽に宋哲元氏に對する救ひの手を差伸べざるに於ては時期を失し延いて北支は混亂の極に達し、收拾し得ざる事態を將來する惧れある事

二、二中全會を經へ、國民政府として北支問題に對し何等かの解決弁法を講ぜざるに於ては中央の責任を追究され蔣介石氏の立場を著しく不利に導く惧れある事

實質的半獨立 政權の樹立を承認

北支時局解決辨法

【南京一日發聯合】蔣介石氏が何應欽氏に附託した北支の時局解決弁法は北支の特殊性を承認して結局北支に西南政務委員會と同様な實質的半獨立政權の樹立を承認した提案と解さる、解決弁法は三大項目より成り要旨左の如し

一、中央政府よりの離脱を意味するが如き自治政府の實現は極力阻止す

二、北支の政治經濟金融財政軍事外交の特殊性に鑑み實質的半獨立政權の組織を容認し、右政權に對し廣範圍の實質的自治を行はしむ

一、具體弁法の實行に當つては廣田外相の三原則を北支に適用日滿支三國關係の圓滑を期す

右の他北支防共に關する軍事協定締結有令の除外等[illegible]に取り承認したものと解さる

辨法がなければ 自治を斷行せん

程天津市長の通電内容

【天津一日發聯合】天津市長程克氏は一日午後一時三十分南京上天津に自治を宣言せる通電を發し國民政府に通電した

【天津一日發聯合】天津市長程克氏通電内容は左の通り

「北支の情勢は今や重大危機に直面し大勢の趨く所測り難きものあり、中央において適宜の弁法なくんば天津特別市は率先自治を斷行するも已むを得ぬ

村の住民は同じく商震氏宋哲元氏等の軍隊に依り武力壓迫を加へられ多數の主謀者達は天津に逃がれて來た

殷汝耕新氏が唐山 辨事處組織

【天津二日發遞信】殷汝耕氏の弟殷汝新氏は唐山において冀東防共[illegible]

北支の治安確保 余の天命と確信

日本軍の協力を切望す 程克市長言明

【天津一日發聯合】天津市長程克氏は自治通電を發し遂に軍人政客を交へ左の如く言明した

北支の軍閥は皆軍一掃せられ、此の機局に際し民衆の要望を容れ北支の治安を確保する事が余の天命と確信する此の決意に基づき天津に自治を布くの他なき旨を中央に通電したが、今後北支の各機關と協力して赤化の害毒を防止し自治を確立、民衆の福祉増進を計る方針である、日本軍當局も平和維持の見地から出來る限り協力されんことを切望する

自治斷行を宣言 天津特別市で

【天津一日發聯合】天津特別市九自治區連に市商會は一日夜自治を斷行する旨の宣言を布告した

商軍が自治運動を武力彈壓

【天津二日發遞信】商震麾下の第三十二軍は一日正午[illegible]州に入り自治運動の[illegible]を[illegible]たまた[illegible]自治を[illegible]してゐる

宋氏が豹變せば 直ちに單獨行動

冀東防共自治委員會で協議

【北平二日發遞信】北支二省二市自治實行に先立ち冀東防共自治委員會の殷汝耕氏が冀東防共自治委員會を布告した冀東防共自治委員會は何應欽氏北上の報に接し一日午前十一時通州假政府において緊急委員會を開き北支自治確立の當初方針に基き若し宋哲元氏等が中央の壓迫に依り自治の意を失し態度を豹變するが如き場合は委員會は直ちに管下の冀東區域の特殊性に基く單獨行動を執ることに決した

自治委員會唐山弁事處を組織し自ら弁事處長に就任した

何氏の北上が商氏に起死回生の妙藥

【北平二日發遞信】何應欽氏北上するに決定したが、何應欽氏の保定着までに全快退院の商震氏に起死回生の妙藥となり

北支自治運動 また一頓挫か

何氏等一行の北上に

【北平一日發聯合】自治宣言の前夜に至り軍政部長何應欽氏等北上の報は在北平の各自治運動指導者に打撃を與へ、自治運動は又復一頓挫を來すのではないかと觀られるに至つた、自治運動の急先鋒宋哲元氏自身は一日朝何應欽氏より「余の到着まで自由行動を待て」の急電に接し先づ退嬰の色有り事態は再び逆轉の兆がある

一日出發南京行の豫定を延期した

對北支各軍配置につき協議 何氏と劉氏か

【濟南一日發遞信】開封に到着した何應欽氏は劉峙氏と會見し對北支各軍配置に就き協議した

有吉大使二日の南京行を延期

【上海一日發遞信】有吉大使は一日夜陰謀の鎮東北上せる何應欽氏の要願如何その他支那側の態度を[illegible]

汪精衛氏が辭職を通電

【上海一日發】汪精衛氏は一日午後一時中央全體委員會及び國民政府主席林森氏に對し辭表を以て行政院長並に兼任外交部長辭職の通電を發した

行政院長外交部長更迭發表せん

【上海一日發遞信】汪精衛氏の辭職は蔣介石氏以下國民政府首腦部と既に諒解濟で二中全會は異議なくこれを承認し同時に左の異動を決定發表の筈

軍事委員長 蔣介石
任國民政府行政院長
湖北省主席 張群
任外交部長

飛松少佐も轉補

濱湖軍副官飛松少佐に左の如く[illegible]

支那の理事國就任 現狀の儘では絶望

小國側より不滿の聲が擧り 聯盟改組委員會に延[illegible]

【[illegible]一日發】[illegible]聯盟事務局より外務省當局に依れば去月二十五日開會豫定の聯盟理事會改組委員會は伊、エ兩國の紛爭問題を中心とする歐洲政局の不安等を理由として來春二月の開會を[illegible]延期されたが、[illegible]

[illegible]かつた[illegible]現狀の儘を以つてては支那の理事國就任は絶望と[illegible]られ日本を[illegible]

日カ關税の紛爭 近く圓滿解決か

カ政府當局が聲明

【オツタワ三十日發本社特電】日加關税紛爭はキング首相の方針轉換により俄に急速な交渉の進捗を認めらるゝに至りカナダ政府當局は三十日左の如く發表した

關税問題に關する日加間の紛爭は最近兩國政府間の累次の意見交換により緩和せられ交渉は今や解決に近づき其最終段階に達せんとしつゝある恐らく今後の一週間位で解決し日加貿易改善の新しき時代に入る事が期待し得るであらう

邦人の銀密輸出取締の諭告

【上海一日發本社特電】邦人の銀密輸は支那側との間に紛々不祥事件を惹起し總領事館を[illegible]の銀に關する犯罪のみでは二ヶ月[illegible]百餘件の多きに達したので[illegible]

臺灣軍異動 一部發令

歩兵砲隊新設

十二月[illegible]臺灣軍關係異動中一部が一日附左の如く發令された[illegible]

臺灣歩兵第一聯隊[illegible]
歩兵大尉 江原[illegible]
臺灣歩兵第二聯隊附[illegible]

基隆重砲兵大隊中隊長
砲兵大尉 中野[illegible]
補臺灣軍野戰砲兵隊附
飛行第八聯隊附
航空兵中尉 井上[illegible]
補臺灣本島軍教導學校生徒隊附兼教官

臺灣軍關係異動 十四五名内外

十二月定期異動に伴ふ臺灣軍關係の異動は一日正午に至るも未だ公報に接せざるため發令に至らないが寺内軍司令官の軍部參謀長參謀の外十四五名内外と見られる

部局長會議

長官の上京を前に

定例部局長會議は一日午前九時半から長官公邸で開催、各部局長出席したが、平塚長官上京を前に各部局長と重要案件の打合を行ひ中[illegible]局長より[illegible]につき報告する所あり同十一時散會した

臺灣公論の創刊

臺灣公論なる月刊雑誌が去月三十日附で總督府より許可になつた前バックネル[illegible]下田氏が社長として經營に當り一月號より創刊、目下全島主な地方に支局長を求めてゐる由

人事

▲増田秀吉氏(新竹州知事)二日新竹州竹東郡井上へ(三日歸臺)
▲山縣要氏(昭和製糖專務)(三日)内地より歸臺
▲北村信太郎氏(佐世保商業銀行頭取)大入同伴、二日東部より來北
▲前田國三氏(臺灣專賣局[illegible])一日臺南より正式着任
▲鹽田肇氏(内外[illegible]支店長)二日來北
▲齋藤[illegible]太郎氏(東京[illegible])二日來北、[illegible]
▲松村茂三郎氏(兵庫縣昭和商會取締役)二日内地へ
▲宮本[illegible]三郎氏(大阪[illegible]取締役)二日[illegible]南部より來北
▲[illegible]氏(三和銀行[illegible])一行五名、二日内地へ

無絃琴

官の上となる人々…[illegible]
[illegible]

その日その日

[illegible]

連續漫畫 パウケンマルチャン (38)

アカシセイイチグワ 明石精一画

結婚機構 (29)

細田源吉 作
大橋月皎 畫

夜の底 (五)

(うるさい人たち!)
さう新子が胸のうちで呟いて、ふとトイレツトへ立つて行つた、
「……案外ね 濵川さん!どうや らあなたの獨身主義もアパート生活も、あの女でぺーつてことでしよ?」
マダムは透かさず、濵川へささやいた。
「まさか!」
と、濵川はグラスを唇へあてたまま、いかにも上機嫌さうに笑ひながら、「ところでね、マダム、ちよいと助力を仰ぎたいんだ。あの子を手に入れたいが、むづかしいんでね……」
「何言つてるよ!ふ、ふん……そんな腕のない濵川さんですか!どうかとおもふわ!」
しかしマダムは、大好きなトピツクへ踏み入つたといふやうな鋭い一杯で。

しいもの着せたげなさいよ……ほつほ……これはまづかつた?」
「うゝん、今まではおれに手が出せなかつたが、これからはめきめき綺麗にしたててやるよ」
「仕合はせな子だわ!」
マダムは、やがてとりすましながらこつちへ戻つて來る新子を流し目で見て、
「その青年つての、付け廻してるんですか?」
「……マダムの前だが、もう株へは手を出さないやうにつて、マスターへ忠告して欲しいな!」
と、濵川は別の話題らしく突つて、戻つて來た新子が、割りに酔つてゐない樣子に驚きの眼を瞠りながら。
……さうか、處女ではないか、と訝かりながら。
「今ね、新ちやんのお友達をここのマダムへたのんだのさ!月給を思ひきり奮發するつていふんだよ……」

「一體、そんなにむづかしい子?」
「あゝ、意外の背年があつてねえ!一寸、困るのさ……そいつは、なかなかあの子が御執心なんだが、なかなか東京に居ないんだ……」
「ご冗談でせう?そんな背年がなんですツていひたいわよ!濵川なら頭があつて、お金があつて」
「男ぶり……は、どうかと思ふのかい?」
「あら、氣の早い!これから男ぶりへつゞけるところよ……それで、どうむづかしい?」
「唔々、話しもするが、[illegible]いろいろと關係も絡るだらうからね[illegible]
[illegible]

「ほんとうですよ!是非、來て頂きたいの…おや、かうしませう!明日のお晝前に、そのお方と御一緒にここへいらして下さらない?私、うんと奢るわよ!なにがお好き?洋食?支那料理?てんぷら……それとも?……明日にどこへでもご案内しますわ!」
「え、ありがと!友達へ聞き合はせてみますわ」と、新子は冷かに云ひ捨てた、それよりも、さつき見せられた修太郎の手紙の方へ、腹立しく拘泥つてゐるのであつたが、どこまで私をふり切るつもりなのか……?傍で、笑ひ聲された[illegible]

色白くなる モンブラン錠

服んで

藤本醫學博士創製

化粧品では絶對に 白くならぬ皮膚を 内服で白くする藥

色が白くなるといふ化粧品は世間に數へ切れぬほどありますが眞に白くなつた例は一つもありませぬ。白くなる道理がないのです。

皮下の色素が分解されなくては絶對に白くなりません

モンブラン錠は藤本博士が色素を分解して皮膚を根本から改造する爲に創製された純科學的の内服劑で、本劑により生れ付の色黒が十人並以上の白さになつた婦人は非常な多數に上つてゐます。(本年三月主婦之友誌上に博士の談話が詳しく記されてゐます)

秋から冬にかけてが本劑の最も効を奏する季節です

色黒 ソバカス シミ
陽焦 白粉やけ 等の
すべての悩みを解消致します

無代進呈 藤本博士著「モンブラン錠の薬効に就て」御入用の方は本舗へ御申越下さい。

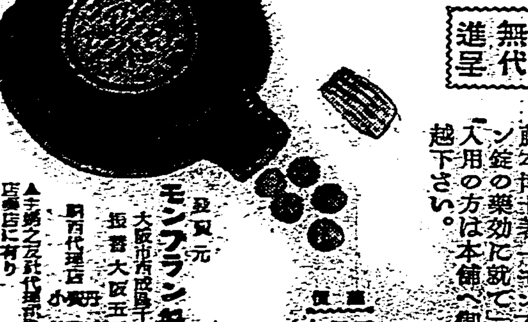

三〇錠 一・二〇
七〇錠 二・五〇
百〇錠 四・五〇 (?)
[illegible] 七・五〇

發賣元 モンブラン製藥本舗
大阪市西成區千本通一丁目
振替大阪五二一九〇

臺灣代理店 [illegible]

▲主婦之友社代理部及全國有名藥店に有り

崇仁親王殿下に 三笠宮の稱號を賜ふ

けふ御成年式に先立ち

【東京二日發十急報】澄宮崇仁親王殿下には二日御めでたく宮中賢所大前に御成年式を擧げさせられたが天皇陛下にはこれに先立ち二日午前七時鈴木侍從長を勅使として青山の澄宮御殿に御差遣宮家を新たに御創立遊ばされる殿下に左の如く御稱號を賜つた旨宮內省から發表と同時に官報號外を以て告示された

（宮內省告示第二十八號）

崇仁親王殿下ニ三笠宮ノ稱號ヲ賜ハル

昭和十年十二月二日　宮內大臣　湯淺倉平

御使鈴木侍從長より 三笠宮號を奉る

殿下には向後御名代など 陛下の御輔佐に當らる

【東京二日發】澄宮殿下が滿二十年に達せられ御成年式を擧げさせられる御めでたき二日天皇陛下には之に先立ち殿下に新に宮家御創立の御沙汰を賜はつたので鈴木侍從長はフロックコートに威儀を正しこの朝六時半すぎ自動車にて宮城出門青山の澄宮御殿に向ひ同七時御殿正殿の間において田內御養育掛長十亘御養育掛等侍立の上新に宮家御創立のため殿下に三笠宮の御稱號を賜ふ旨を申上げた、殿下には有がたく拜受御禮を言上遊ばされ茲に澄宮の稱號は三笠宮と御改稱遊ばされた、殿下には今後秩父宮、高松宮の御兄殿下と御同樣宮中の御儀には御當主の宮殿下として御臨席又天皇陛下の御名代なども仰付られる御資格に就かせられ天皇陛下の御輔佐に當らせられることとなつた

皇弟三笠宮殿下の お目出度き御成年式

初冬霜おく大內山賢所大前で 嚴かに行はせらる

【東京二日發】皇弟三笠宮崇仁親王殿下の榮光輝く目出度き御成年式は第二十四回の御誕辰に當る二日三笠宮家御創立に引續き初冬霜おく大內山の神域賢所大前で嚴かに行はせられた、殿下には四時過ぎ既に御起床御潔身御神拜を遊ばされ御浴殿にて御身を淨めさせられ午前七時には早くも天皇陛下の御使鈴木侍從長が新御稱號を賜ふ殿下に伺候し、また七時十五分には御祝品を賜はる天皇皇后兩陛下の御使として侍從が參入しそれから新任の別當、事務官等は何れも御殿內外は極めて質素化で頃くて同八時五分殿下には[illegible]

馬車に召され親王八公式鹵簿にて近衞騎兵一個小隊御衞の下に御殿を御出門、八時三十分眞一文字に開かれた二重橋正門から粛々と宮城に御參入遊ばされた、賢所綾綺殿で御束帶の御裝束に御召替へ遊ばされ、同九時半殿下賢所大前に御進み遊ばさるるや三條掌典長恭しく殿下に加冠申上ぐ、御儀終ると殿下には[illegible]入御にて皇靈殿、神殿を御拜遊ばされ終つて三度び御拜殿にて午前十一時御車寄より[illegible]に御參入出御の天皇陛下に朝見遊ばされた殿下には御禮を言上あらせられ陛下からは優渥なる勅語に次いで盃を賜はり十一時二十分宮城御退出同五十分大宮御所に在す御母皇太后陛下に朝見遊ばされて御殿に御歸還目出度き御成年式は御終了になつた

宮家別當に任命

上海事變の厚東中將 事務官も夫々任命さる

【東京二日發】三笠宮家御創立とともに二日左の如く別當、事務官を任命あらせられた

陸軍中將從三位勳一等功三級　厚東篤太郎

任別當（一等）

三笠宮附を命す

式部官從七位　[illegible]

任宮內事務官兼式部官（七等）

三笠宮附を命す

式部官從三位勳五等　子爵　山尾三郎

澄宮御用掛被免

三笠宮御用掛被仰付

澄宮御養育掛長

正三位勳一等　田內三吉

澄宮御養育掛　土屋保太郎

厚東（各通）

別當に任ぜられた厚東篤太郎中將（寫眞）は山口縣出身去る上海事變には第十一師團長として出動勇名を轟かせ其の後豫備役となつてゐた人である

御由緒ある名山 三笠山より御選定

湯淺宮內大臣

【東京二日發】湯淺[illegible]

澄宮御殿は 青山東御殿と改稱

宮內省發表

【東京二日發】宮內省發表　崇仁親王殿下御住ひの澄宮御殿は自今之を青山東御殿と改稱せらる

三陛下から 數々の御祝品

皇太后樣東御殿に行啓

【東京二日發】三笠宮殿下御成年式當日天皇皇后兩陛下には午前七時十五分青山の御殿に黒田侍從を御差遣、[illegible]並に時計を、また皇太后陛下には同四十分西邑事務官を御差遣鰹節並に清酒一荷及び美事な文臺、硯箱を賜はつたが殿下御成年を祝ぐお喜びの皇太后陛下には二日午後二時青山東御殿に行啓、殿下に御對面の上天盃を賜り、殿下からの贈進品や種々の親王家御創立に伴ふ御調度品を御覽あらせられ職員を何かと御督勵遊ばされ何れも深き御言葉に感激した

基隆市尹より 御祝電

【基隆電話】澄宮崇仁親王殿下御成年式をとり行はせらるに當り桑原市尹は二日午前八時半市民を代表し宮內大臣、湯淺宮內大臣、秩父宮附事務官、高松宮附事務官に宛て夫々御慶事奉祝の御祝電を發した

新竹の奉祝行事

【新竹電話】第二皇子殿下御命名式當日の四日新竹州では奉祝行事として新竹神社に神輿奉納式又新竹市に於ては四日午前十一時より市公會堂にて官民合同の奉祝會午後一時より樂隊を先頭に市內各小公學校、官公衙、少青年團、銀行會社並に各町會の旗行列及び假裝行列を行ひ夜は午後六時半より花火を揚げ以て奉祝の意を表する事となつた

花蓮港街で 奉祝の打合せ

【花蓮港電話】花蓮港街役場では親王殿下御誕生を全街擧つて奉祝の誠意を表する爲め奉祝行事打合會を十一月三十日午後七時より官民有力者の參集を求めて昭和會館に開催し協議の結果御命名式當日の四日午前十時より同所で官民合同の奉祝會を開き終了後街長及び各團體代表者花岡山に參集提灯行列を行ひ街內を練り歩き最後に花蓮港神社に參拜し神前に引揚げ解散することに決定した

第二皇子御誕生 祝賀行進曲 けふ出來上る

臺北市民が御命名式の當日朗らかに歌ふ

臺北市では第二皇子殿下御命名式當日市民が歌ふ祝賀行進曲の作詞を皇太子殿下御誕生奉祝歌の作詞者たる總督府編修官加藤春城氏に、作曲を同第一師團の一條慎三郎氏に依囑して居たが二日漸く出來上つた、今度の奉祝歌は歌も曲も共に朗かで極めて歌ひよく見事な出來榮えである

第二皇子御誕生 祝賀行進曲　加藤春城作歌

一、昭和十年霜月の
二十八日朝まだき
第二の皇子の生れましを
サイレン鳴りて傳へたり。

二、御民われらの喜は
心言葉につくし得ず
ただめでたしと口々に
問り合せて祝ひけり。

三、今日しも御名をつけさすと
ここに同胞うちつどひ
君萬歲と歌ふなり。
國萬歲と唱ふなり。
萬歲　萬歲　萬々歲。

明夕樺山校で 練習

臺北市では三日午後四時半より樺山小學校講堂に於て奉祝行進曲の練習を行ふことになつた、一般希望者の參加は自由で尚JFAKでは同五時二十分より一條慎三郎氏のタクト放送をなすと

基隆市でも 盛んな奉祝會

全市生徒兒童は旗行列

【基隆電話】基隆市では親王殿下御命名式奉祝に際し二日打合の結果當日午前七時五十七分花火二發を打上げ午前十時半から市內小公學校生徒兒童の旗行列を行ひ正午からは公會堂で官民合同の奉祝會を開き夜は花火數十發を打上げて奉祝の意を表する事となつた尚奉祝會は會費五十錢三日正午までに文書係へ申込まれ度しと

幸運兒陳君に 現金一萬圓を手交

關係者が立會ひの上

全市聯合大賣出で一等一萬圓を引當てた幸運兒陳增鐵君への當籤金交付は二日午前九時半明石町の臺北商工會議所で行はれた、主催者側代表木村泰治、三卷俊夫、中辻喜次郎氏、大賣出聯代村崎長昶氏其の他關係者の外に南署より稻田署長、野田行政主任等立會ひ先づ當籤券の鑑定裁査を終した上木村泰治氏より本人へ現金一萬圓を交付し一同記念撮影を爲し散會した、尚一萬圓を受取つた陳增鐵君は郷里より出迎へに來た實兄陳顯榮氏が附添ひ稻田南署長の好意により同署長の自動車に同乘臺灣銀行本店の新高產業の村崎長昶氏も同乘して臺銀本店に乘り取敢ず臺銀へ右一萬圓を預金し更めて新竹臺銀支店へ振替へ送金をしてもらふことにし陳君は實兄に守られ直に郷里に向つた

二等一千圓は 本島人老婆に

けふ商工會から交付 今一本は未だ申出ない

一本は太平町三丁目二二九番地古[illegible]林士[illegible]氏といふ今年大十になるお婆さんに當籤した、右は永樂町市場內の[illegible]商店で[illegible]

輝やか

[illegible]

[illegible]に一萬圓手交（左端から陳君）

クリッパー機が 歸還飛行

【マニラ二日發至急】アラメダ、マニラ間太平洋定期郵便飛行一番乘のチャイナ・クリッパー機は二日午前一時五十五分マニラを出發歸還飛行の途に就いた、廿餘の郵[illegible]

京阪神の脫稅事件 松竹王國に飛火

いよいよ擴大化す

【大阪二日發本社特電】京阪神の脫稅事件は[illegible]俄然大阪府政界及び演劇界の王座を占める松竹王國をつくに至つた、即ち一日は早朝にも拘らず大阪地方檢事局では[illegible]檢事以下五檢事は刑事課長を指揮して新興キネマ取締役[illegible]氏及び府會議員長谷川[illegible]竹本社白井取締役會長、[illegible]谷氏等の宅へ疾風的の家宅搜查を行ひ[illegible]事件は更に重大化し來た

赤帽組事件は 幹部の勢力爭ひ

けふも取調べを進む

【基隆電話】既報基隆市合同會社海陸運送作業組に關する事件は其後探聞するに同社幹部森村氏對丸山氏との利益上の對立問題にして丸山氏は古くから同社にあり森村氏は新しく入つて幹部の位置に坐る事となり事件に丸山氏とは相容れずこの反目が遂に激化、森村氏は赤帽組の御家騷動として傳へられてゐたが、刑事化するに至つたもので二日朝から三河內刑事は森村氏外一名を召喚消防組詰所二階に陣取り山のやうな書類を前に何事か取調べを行つてゐる

[illegible]

基隆の大賣出し抽籤決定

【基隆電話】基隆商和會の年末大賣出抽籤は二日[illegible]公會堂にて警察官立會の下に行はれたが主なるものは特等五七四七、一等九五九八、二等一〇二一一であつたが正式發表は五日本紙朝刊の廣告による

性病をはかなみ縊死

臺北市富田町一九七番地[illegible]長男[illegible]（こ）は遊蕩の果り性病に罹り治療に金の要る所から父親に無心したが入れられずと云つて病がなほらねば其の情婦六張犁[illegible]方同居人林氏菊には嫌はれるし切羽詰つて世を果敢なんだ上一日午後十時頃情婦の住む家を此の世の名殘に眺めつつ其の裏山の松樹に縊をかけ縊死を遂げた

千光丸けふ 基隆に入港

【基隆電話】大和丸缺航の代船として千光丸は二日午前六時基隆に入港したが船客は大名あつた

心理學談話會例會

今夜國防義勇會館で

二日午後七時より明石町國防義勇會館にて心理學談話會例會を行ふ演題は帝大助教授力丸[illegible]氏の[illegible]

あすの天氣

（臺北觀測所發表）

臺北地方　東の疾風曇時々雨

一區（北部）　北東の疾風曇後雨

二區（東部）　北東の疾風曇時々雨

三區（南部）　北の疾風[illegible]

妻キヨ儀療養中ノ處藥石效ナク十二月一日午後十時四十分死去致候間此段謹告仕候
追テ葬儀ハ明三日午後四時三橋町葬儀堂ニ於テ執行可致候
昭和十年十二月二日　臺北市文武町四丁目三番地
夫　濱崎末吉
男　偉弘
[illegible]
友人代表　横寺藤 田岡原 道一信

父山田信太郎儀病氣療養中ノ處藥石效ナク七十六歲ヲ以テ本日午前零時三十分死去致候 生前ノ知己各位ニ謹告仕候
[illegible]
昭和十年十二月二日
男　山田糾夫
男　河井清
藤木永吉
石坂莊作
和泉種次郎
友人代表　山內小藤三郎

今宵も夢に

頭痛
頭痛藥なら 頭痛を止める…

美髪

キング新年號 十二月五日發賣！
皆樣！お待兼ねの キング新年號
愈々近く大壯擧を發表します。
大附錄が七種

皮膚藥

生徒募集
晝間 夜間 活動寫眞應用設備
臺北市蓬萊町
東洋自動車講習所

國防受難の活歴史 元寇 (101)

藤井眞澄作 齋藤五百枝畫

女形の巻（八）

京から來たといふ、十五歳とい
ふ、若い遊君の注ぐ銚子から、酒
の酒は目やばとり/\……はつ
とした彼女である。
「早う酒を持つて來い。さア、音
んな振つて來い、あははは」
兎上戸が、また左からつて來た
「手に手に銚子をひつさげて、早
う持つて來てくれい、あははは。
斎藤の倉男が、葉若をやめる、お
睨ひやや、お睨ひやや」
大井の館の上で叫ぶやうな、そ
の大きな胴聲は、ビリ/\……と
襖や障子をおののかせて、遠
くの方へまで響きわたつた。
「へい、へーい……」
隔れた部屋から、答へる女聲。
急いで立ちあがる、若い遊女。
その袖をとらへて止める猪三郎。

このわしの身の上であつたが、こ
んどは御身の話を承はりたい」
「なにさ。鎌倉殿の館の役を追う
て來たまでのこと。あははは。對
古來襲の時には、一番先に對馬
か對馬の國が撒手にあげられるで
あらうから、この使の一番一騎は
是非とも許しう知つておかねばな
らぬ。が、遠く/\とも十一月末までに
はこの寺津に臨治する機様である
から、その由御主君へお知らせの
ため、明朝早う出帆して、一先づ
歸國いたす。どうでござるな。一
緒に乗つて、あの姫子にも久しぶ
りで會ひ、御家内の姿をお見せ
なされては……」
少時、答へてゐた猪三郎。
「面倒くさい話は、もうやめて下
されい。その銚子をこちらに……」
醍醐の手から、さうとひつたく

「あの私、ちよつとお銚子を……」
「そなたは、どうかここにゐてお
くれ」
「そう……」
「む、初に會つたやうな心持……
ちよつとでも離れると、わしは淋
しいよ」
「でも、あの……」
「おははは」と突兀の上戸「お
兄者御とは、これや曾我兄弟の敵
討を、助けたといふ名高い遊君
名高い遊君。あははは」
「その、私の名は……お虎と申し
まする」
「して、そなたの名は」
「へい、へーい」
「醜む、お梅と申しまする」
のは、さつきの取次ぎした遊君——
遊君と年輩である。
「お姿だちでござんした」
「お頭にもう飲みましてござんす
か」
「さア、注げ、おれにも注げい。
それツ、その首髪の白男達にも注
げい。その方は、このわしより低
い眼を持つ若輩ぢやによつて、う
んと注げい。うんとな。あははは
は」
左手に若い遊君の袖をとらへた
まま、右手で四五杯傾けた猪三郎
「御前に盃あつて、この十數へ
來てゐるものぢや。今までは、

ははは……」
「さうおつしやれば、お梅さんと
は違ふとるやう……」
お虎と名乘り、お梅さんと呼ば
れる、京から來た十五歳——とい
ふ若い遊君——それは、今更云ふ
までもなく、虎彦の巧に扮した姿
身なのである。
へう/\する危機を、巧にここ
まで、くぐりぬけて來た虎彦。今
また危い所へぶちあたつた。
「お梅さんは、ついさいぜんまで
向ふの部屋にゐたのになあ。ここ
へ來られる筈はない筈……」
猿頭が、さういふと、牛頭が
「でも、この顔はお梅さんにちが
ひない」
「あんたはあんまり飲み過ぎて、
眼が狂うてゐる。この唐衣がちが
ふ。容貌もちがふ……」
「まア、何時の間に着かへたのぢ
や、お梅さん」
なんとか姿をせねばならぬ虎彦
さつきから自分を見て「お梅さん
お梅さん」といふが、自分に似た
お梅さんとは、おお、これや姉は
んに相違ない。さては姉はんはこ
の家へ來て遊君になつてゐるのか
この二人の男の話は、これだけで
もう澤山。姉はん何うやら向ふの
部屋へ居る樣子、一時も早う會は
ねばならぬ……
「まア、何を考へ込んでゐなさる
……」と年頭。
「お梅でもお虎でもよいわ。さア
そのお銚子を」
醍醐が、牛頭の手からひつたく
らうとした銚子、ガチヤリツ、こ
ろがつて、どく/\……と疊に
流れる酒。
「酒の洪水ツ。からなくでは咄は
ぬ」
醉ひの廻つた醍醐は、拙つてう
れしさうに、疊るやうに這ひつい
て、ぴちや/\……と口をとがら
して飲むのである。
兎れて見つ皆んなの隙を狙つて
する/\と廊下へ逃れ出た虎彦。
直ぐ隣の部屋は、暗いから誰も
居らぬ様子もあるが、その向ふの
部屋は襖武障子の隙からちら/\
と灯がもれてゐる。
そつと襖を……餘裕は許されない。
思ひきつて、前の襖を押し開け
る。
有明燈のほのほがパチ/\とま
たたいて、白い壁の正面に、片肘
を立て身をくねらしながら横にな
る女、抱きつかうとする中臈の男
……その黒い影を映し出したので
ある。
「あつ」
二人殆ど同時に叫んだ。
それは二人共ただ本能的に叫ん
だであらう。

つた銚子。そのまま口につけて、
がぶ/\/\……。
と、今まで運つてゐた若い遊君
の袖が、ぱらりと落ちる。
「おや、お前は……」
牛頭が、若い遊君の顔をのぞい
て驚く。すると猿頭が
「何時の間にここへ。まア、お梅
さん……」
「あ、は、ははは」と突兀の上戸
「その子は、お梅御前ではなうて
曾我御前のお虎御前ぢや。あ、

「……おお」
虎彦は黒い影の女の正體が姉は
んであることに氣づき、姉はんお
梅は女姿の弟を見て自分が二つに
わかれたやうに感じ、男はどうち
が本當の相手の女か——それは三
人三様に驚いた叫び聲。
男は武士姿の美青年、親分猿太
郎を若くしたやうに、よく似てゐ
る。
その美青年の眉が、ピリツと釣
り上がつたかと思ふと、かつとな
つた怒り聲。
「ふ、ふ、不聴者ツ」
格子戸に添うて大事さうに置か
れてある大刀へ、その手がすつと
延びた。
これやたまらぬ……虎彦はあわ
てて廊をくぐり、廊下へ逃げ出し
た。
「斬つて、斬つて下さりませ。早
うあの憎い男を」
なんと、それはイキりたつた姉
はんの聲ではないか。
「憎い男」といふ上は、自分が女
でなうて眞身の弟虎彦であること
を知つてゐる……
おそろしいツ、大地がでんぐり
かえつたか……
鬼に追はるる亡者のやうに、虎
彦は空をつかみ/\逃げ出したの
である

公開欄

▲本欄は讀者の自由論壇なるも採否は不可▲行數は十五字六十行以内▲匿名可、住所氏名は明記

迷信打破と其の方法

須田清基

◇過日臺北で開催された全島の社會事業大會で臺灣社會事業協會須田の諮問案に對し遂に一致で可決された答申の中に迷信打破の一項があつたが之は現下臺灣に於ける重要な問題であつて是非共徹底的にやつて戴きたいことである

◇併し一般に迷信打破といつても何が迷信であつて何が迷信でないかといふことを決定することはさう簡單なことではない、或人から見れば迷信に見えることでもその人自身にとつては正しい信仰と信じてゐるのであるから夫れを一も二もなく打破するといふことは仲々出來るものではない

◇勿論それが國家社會を害するものであれば文句はないが然らざる限り之に壓迫を加へて打倒するといふことは考慮を要することであると共に慎まねばならぬことと信ずる

◇例へばここに一人の婦人があつて子寶を惠まれぬ所からその淋しさを慰むる爲に可愛い狗の子を膝の上にのせ美しく裝飾つた人形を抱いて居たとせよ。それに對してそれは畜生の子だ土でつくつたものだ捨てて了まへと奪ひとることが果していい事か何うか、可愛い赤ちやんが生れるならば奪ひ取らずとも自ら狗の子も人形も顧みなくなるではあるまいか

◇迷信である以上之を打破するに迷信も鰯の頭もいらぬといふ譯には相違ないが止めよ打破せよといふに止まつて進んで正しい信仰を與へるといふことがなければ其結果は人をして終に無宗教不信仰の荒野に導くことであつて危險この上もなきことである

◇電燈が點ぜられるならばランプは不用となる、併し電燈が點ぜられるまではランプも亦必要であるのである。然り吾々たる太陽が心靈の東殿に昇り來るときにランプや電燈の光りは自ら消滅完成されて了ふのである。迷信打破それは誠に良いことである併し正しい信仰を自ら持つと共に之を與ふるといふことは更に更に緊要故、[illegible]であると信ずる

鈴木澄子の お傳地獄

「木曾情話」と共に芳乃館で

邦枝完二の名作として、文字通り洛陽の紙價を高からしめた大衆小說「お傳地獄」の映畫化であるが、演ずるは當代隨一の妖婦役者鈴木澄子、けだしこの人をおいて他にお傳役者を求めることはむづかしからう。この意味でこの映畫は澄子自身にとつても會心の作であらう。監督は石田民三、市十郎には尾上榮五郎、浪之助には坂内永三郎、馬七には岡讓二、後藤院長には森田肇、ヘボン博士には橘光造、彫師次郎には澤井三が扮して助演してゐる。江戸末期の頽廢たる雰圍氣情調を見せる惡の繪卷として充分たのしめる佳品である。新

お傳の良人上州下牧村の郷士浪之助は、業病の爲め自暴自棄に陥つて今迄やくざな博奕打にまで身を持ち崩してゐた、お傳は夫の病氣を癒すべく田舍では望みないので賑がる浪之助を說き伏せて東京の病院で治療を受ける事にした

副院長杉本は、お傳の美しさに好意を寄せていろ/\面倒を見てくれたが、院長の後藤は浪之助が意外にも惡質であることを知つて横濱のヘボン氏に紹介してくれた

横濱のヘボン氏は名醫として知られて居るだけに、入院費も高かつたのでその日の治療代にも事缺く樣になつた

異時代劇の逸品「木曾情話」と共に三日より芳乃館上映

折良く救つてくれたのは、彫師次郎だ、彼は一生一代の仕事を爲すべくお傳に彫物を與へた、お傳は浪之助に内證で毎日次郎の家へ通つた、お傳が家を空ける樣になつてから、浪之助はお傳に疑惑をもつてきた、お傳には苦しい事だつたが金なくして夫の病を癒やす事は勿論二人の暮しも出來ないのだ

そのお傳の苦しい立場を知つて慰めてくれるのは次郎の家で偶然知り合つた掏摸の市十郎だつた、其の裏面に姦を現はした浪之助の那戰の馬七は小惡黨だつた、彼は前からお傳に心を寄せて[illegible]

[illegible]

は殺人の罪に追はれてゐるお傳の噂一人の味方は市十郎だつた。所うした事から何時か二人の心は近よつてゐた。しかしお互ひに追はれる身の悲しさ、やがては逃げられるであらう日を樂しみに、下牧村指して逃れ行かねばならなかつた

× ×

木曾情話

哀調を帯びた木曾の傳歌をとりいれたうるはしい物語で、江川なほみ、山路ふみ子、若水照子、南部章三、三桝豐、ジョーオハラ等が共演する新興の大作。物語は——

▲木曾の宿屋の娘綾子（山路ふみ子）と光子（江川なほみ）は田舍には稀な美人だつた、ある日東京からレコード會社の宣傳部員山田（大井正夫）と云ふ男が來て、土地の新聞社其の他立會つて綾子の美聲を認め一躍流行歌手として賣出す約束をして去つた

▲土地の新聞記者津田（南部章三）は秘かに戀してゐる綾子の出世を慰んだ、中風に苦しむ父親のためにも、決心して綾子は木曾を後に上京した、然も彼女を東京で待つてゐたのは幸運でも出世でもなかつた、レコード會社の宣傳部と云ふ山田はインチキであつた病む父の爲綾子は伯母の家から綾香と名乘つて藝妓に出た

▲其頃津田の書いた小說が一等で當選し、賞金を貰ふために東京へ來た、綾子の妹光子は津田を戀してゐたので彼の後を追つて上京した、一方カフェーに客と來てゐた藝者姿の綾子を見て津田は誤解したが、それが自分の誤解である事を知つた時は姉妹は故郷に歸つた後だつた、津田も後を追つて故郷へ

▲木曾の祭りの晩、再び逢つた津田と綾子には幸福の芽ばえが訪れたのだつた、自分の戀を姉にゆづつた光子は、姉と津田の姿を微笑みの中に見守り乍ら、村人達と踊りつづけた（寫眞はお傳地獄）

臺日聯珠

臺日聯珠記念第二珠府大會の四「國防館」 鈴木桜石七段案並審査

正解案 （一）「國」の後「陸」又は「海」にて四三（二）「防」の後「空」又は「軍」にて四三（三）「館」の後「軍」にて四三又は「砲」にて兩頭の四々……以上三案

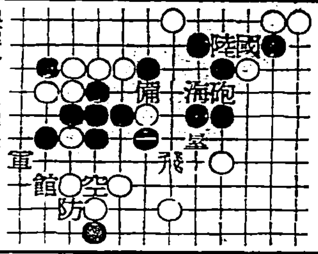

誤解者 1「陸」なら「砲」に、止める、2「飛」の後「海」又は「飛」とせる案は「備飛」の三が大慶の關係で完全性を缺く、3「砲」は三々禁なれば第一案を打つことは出來ぬ

正解案 （九點）岩岡錦鶴（淺苔）富山伯善（宜蘭）栗山平左衞門（臺北）前田卯八（彰化）尾節一（基隆）阮東枝（彰化）田中士吉（臺北）本田[illegible]（臺北）[illegible]（門司）

準解者 [illegible]

臺日案内

料金 三行 五十錢 [illegible]

書籍 臺博繪葉書 八枚組十錢 四色二十錢 臺北市榮町一丁目 新高堂書店

料理屋 會席折詰 [illegible]

生そば 壽司 辨金京町店 電四四〇九番

内地土産 白柚文旦 桐田商會 臺北榮町 電話六五六

寫眞 8ミリ 小型映畫時代來る コダック續々入荷 臺北市榮町 西尾商會

新銳カメラ 限々入荷 特賣 臺北市榮町 [illegible]

世帯道具 特許經濟カマド 臺北本町 [illegible]

菓子商 米の母パン [illegible]

レコード蓄音器 蓄音器五圓月賦 臺北市兒玉町 [illegible]

自轉車

雜件 大安價提供 [illegible]

コークス並ガラ販賣 竹林商店 電話三〇八四

年賀狀は山田名刺店 臺北市西門町二丁目 電話七九〇番

小口金融 [illegible] 價權買 [illegible]

樺山アパート [illegible] 臺北市樺山町

コークス 前村商會 臺北末廣町五 電話四〇六八番

商品券 債券 電話 [illegible] 臺北郵便局前 [illegible]

髮洗ひ 花王シャンプー

シャンプーの良否(よしあし)・・
冬の洗髪にこそ はつきりそれがわかります
手輕に洗へ[illegible] 美髪劑が作用[illegible] お髪の成長を助ける髮洗ひは 花王シャンプーあるのみです

寫眞・松平晃子

日本髪なら一回分 洋髪少女方なら二回分 一個・五錢

東京・花王石鹸株式會社長瀬商會・大阪

寒い！ 強壯劑 オセロ を服んで元氣がついて暖くなつた

¥1.20 ¥2.00 ¥3.50 ¥5.00 ¥10.00

のんで 胃腸の 若返り (五)

明るくて永くもつ ナショナル乾電池

親王殿下御命名式 全臺北市盛大奉祝

晝間奉祝會旗行列 夜間提燈其他行事

此次御誕生親王殿下。來四日舉行命名式。是日爲都之臺北市奉祝行事。案經市役所。種々計畫。已得成案。爰于日昨之二日午前九時。招集各町區長。市內各學校關係者等。會集于市尹公室。種々從商諸。決于命名式當日。各戶揭旗慶賀。晝間奉祝會旗行列。夜間提燈行列等。舉全市盛大祝賀。是日各種行事。細目如左。

◆開奉祝會 午前十一時半。開于樺山小學校講堂。會費三十錢。中川總督親臨席。舉式次第。一同就席。市役開會詞。市尹朗讀奉祝文。閉安唱國歌。總督發聲。三唱萬歲。閉會詞。

◆學旗行列 市內小公學校五六年以上兒童。女學生。男女青年團等。參加者約一萬五千名。同于午前十時。會集于府前廣場。三唱萬歲。合唱奉祝歌。市內行進。

◆提燈行列 市內小公學校以上學生生徒（除女子）。青年團。青州生。各官公衙。銀行會社。其他團體。參加約一萬名。午後七時。會集于府前廣場。一如旗行列。于市內行進。

◆燃放煙火 在商運動場 晝間百雷。夜間煙火。燃放時刻。晝間午前七時五十七分二發。同十時五發。十一時半二發。以後至正午。每隔三分一發。夜間午後七時三發。七時三分至八時半。每隔三分一發。

◆北自動車 市營乘合八臺。局營若干臺。裝飾奉祝。此外各町內。奉祝行事。一任于各町云。

員林產柑 初配東京 得意外好價

臺中州員林椪柑。去十一月二十四日。由臺中州柑橘同業組合。依神州丸初配出二百三十七箱。在東京神田市場賣。其實價據去一日入組合所接到電報。最低者七圓五十錢。最高十五圓十二圓二錢。比昨年之初出時實價。平均長出二圓九十錢。一般生產者。皆極欣喜。然組合當局。有鑑一般生產者。者見好價入氣。則互相競配。販價暴落。故今年不論何等事情。決定嚴重施行出貨之統制云。

價賣收銀幣者。照國幣條及第五條規定處罰之。雖如是規定。然民間對法幣之信用尚薄。不肯兌換。密輸移出銀幣暗中買賣。依然潛行。

北市乘合車大收入 五十日間收入倍增 從業員臨時給與賞金

臺北市營乘合車。自博覽會前購入新車。增加運轉手及車掌。合期五十日間。每日以自動車七十六臺。對十二線路。縱橫運轉。總乘車人數多至二百五十九萬人。收入十六萬七千圓。視前年同期。乘車人員加一百九萬人。一日平均收入二千七百四十圓。視平時之二千七八百圓者。每日收入多則五六十圓。多於平時三四倍。少亦二三倍。客車。每臺一日間收入十圓。華博期間中。交通運輸業可謂倍增。如臺灣神社祭之十月二十八日。收入六千五百餘圓。各車無不滿載。有待五六回之車。而過仍滿員不得乘車。有團體三十日歸甚云。

東京昭和青果會社 決議不買員林柑

臺中州柑橘同業組合憤慨

臺中州柑橘同業組合。因人參加羅賀。其態度可疑。不得已自本年起。將數十年來販賣及宣傳員林椪柑之取引法。不使該會社所屬仲買人以外商人參加。閉鎖門戶。以五之昭和青果會社。不敢如甚。吾組合當局。不能默視。所謂東京丸共。亦受臺灣青果指定之東印。有與臺中取引。因大東印如西瓜先賣問題。或其他格。皆旅於其餘。又現在昭和青果。不使其他之鑑人參加。閉鎖門戶。以五比他州進反。

吉福丸滿載砂糖 開向溫州被沒收

船員釋放乘盛京丸歸來

基隆市某氏所有發動機貿易船。吉福丸。十噸三十五馬力。去十二月二日。載糖六十餘噸。開向對岸溫州。於溫州港外。被杭州海上監視船發見。發射機關銃。並命以停船。遂合船體及貨物。一概被其沒收。而該船乘組員。船長以外六名。其中四名爲華人。二名爲鮮人。華人相機逃走。鮮人被監禁一週間。然賴領事館照料。始得放出。乃乘盛京丸。於三十日歸基云。

新營郡下地主懇談會

新營郡下。田園三十甲以上者六十六名。去三十日午前九時半。至下午一時半。在郡會議室。開地主懇談會。因小笠原郡守。富有經驗。小作爭議之講話。及地主之意見希望及討論結出。費了四時間。下午一時半閉會。

數名欲乘車。一二名登車即已滿載。其餘不得乘車。以致團體紛散。無從覓索者。自博覽會閉會後之二十九、三十、一日此三日間。仍比常時更多。每日收入二千餘圓。去三十日。市自動車課。對該課從業員乘務員。臨時給與賞金。日傭者。各領給料十日分之賞與云。

官民共餞軍司令官

寺內軍司令官。因此次陞軍異動。榮轉軍事參議官。爲是平塚長官。野口知事。松岡市尹。幸顯木。河村。保田。松木獲洲參謀長。保田。榮諸氏爲發起人。訂來四日午後五時半。假鐵道旅館。爲大將。盛開官民合同送別會。會費三圓。參加者于三日正午。對市役所秘書係（電話二九二六番）聲明。

宜蘭信組 創立廿周年祝

既報宜蘭信用組合。創立二十周年記念日。去一日午前九時半起。在宜蘭街公會堂。來賓有田中宜蘭郡守。並各關係者。及組合員七百除名出。定刻先由吳專務述開會辭。次合一國歌。後組合長黃再壽氏捧讀戊申詔書。並式辭來賓田中郡守並各庄組合長祝辭。式後續開故組合員追悼會。最後演種々餘興。過午在公園廣場開園遊會。後辭來賓。及組合員。滿足歸飲。贈呈記念品。茶盃一並創立二十周年誌一冊。三時半盛況裡散會。是夜自午後七時起。於公會堂。上映活寫眞。招待組合觀覽者。約六百餘名。極呈盛況。

臺北漢藥業 組合總會 並表彰店員

臺北漢藥業組合。訂月二日午後四時。會場假蓬萊閣。開第二十四回組合總會。報告本年中事業經過。並開第二回勤務店員表彰式。東淡州衛生課及署關係官列席云。

臺北州下選舉違反 約四十件無甚惡質

證據經移牒於州刑事課

臺北州下各郡署高等係。大部分爲清動員以外之人從事運動（無届出者）。外類似買收。變應一、二件及妨害選舉被告發一件。合計有四十件。就中除千鑑以外。全無拘束。經刑事係之問後。取得調書。僅以書類送檢察局云。

內違反選舉被疑事件證據全部。最近已告一段落。右由州高等課移牒于同刑事課。爲是違事件。由刑事課具體的搜查。依高等課調查。除千鼇事件以外比他州違反。惡質者殆無。

有吉大使 南京行延期 且觀何氏何爲

上海一日電。有吉大使。一日夜協議結果。且觀北上何應欽氏。策動如何。將二日出發南京行之豫定延期。其他華方與度如何。

議對華北各軍配置事宜云。

汪兆銘氏 辭行政院長 及外交部長

上海一日電。汪兆銘氏。一日午後一時。對中央全體會議。及國民政府首席林森氏。通電辭行政院長兼任外交部長之職云。

國府行政院長 外交部長兩席 且更迭發表

一日電。汪兆銘氏辭……（以下不鮮明）

三笠宮御稱號 今朝賜澄宮殿下

今日舉行御成年式

東京二日電通至急報。澄宮崇仁親王殿下。二日於宮中賢所大前。舉行御成年式。先二日午前七時。詔以鈴木侍從長爲勅使。赴青山澄宮御殿。賜御稱號。由宮內省發表。同時以官報號外告示如左。

宮內省告示第二十八號
賜崇仁親王殿下。三笠宮稱號。
昭和十年十二月二日
宮內大臣 湯淺倉平

澄宮殿下御殿 此後改稱 青山東御殿

東京二日電。宮內省發表崇仁親王殿下所居澄宮御殿。自今改稱青山東御殿云。

勅使帶旨伺候 宮號御宣下

東京二日電。澄宮殿下。滿二十歲。舉行御成年式。二日有旨。先賜宮號。鈴木侍從長爲勅使。早已伺候。同七時十五分。天皇皇后兩陛下御使黑田侍從。捧御祝品旨賢。次賜詔新任別當。事務官等。御殿內外忙極。同八時五分。殿下以騎兵軍曹御軍裝。乘儀裝馬車。親王公式鹵簿。在近衛騎兵一小隊儀之下。發出御殿。八時三十分。自二重橋正門參內。在賢所綾綺殿。易闕腋袍御冠形服。同九時半進賢所外陣。三條掌典長恭謹加冠。御儀告終。殿下乃服御賜袍縫腋成人服。拜禮皇靈殿。神殿。又次以御軍裝。同十一時。自御車站。晉鳳凰間。朝見天皇陛下。謝恩。陛下賜優渥勅語。御膳。十一時二十分。御退出宮城。同五十分。晉大宮御所。朝見母后皇太后陛下。還御殿。御成年式告終云。

三笠宮殿下 御成年式 宮中舉行

東京二日電。皇弟三笠宮崇仁親王殿下御成年式。當第二十回御誕辰之二日新御稱號宣下。宮家御創立後。舉行宮內山御城賢所大前。非殿舉行。今朝殿下。四時過御起床。御淨身。遙拜神宮。御陵。多摩各山陵。午前七時……

侍從長。服禮服。正成侍奉今朝過六時半。駕自動車出宮城。同候青山澄宮御殿。同七時於御殿正殿。內御養育係長。土居御養育係等侍立。宣下新宮家御創立。賜三笠宮御稱號之旨。殿下拜受謝恩。澄宮稱號。於是改稱三笠宮。殿下今後與秩父宮。高松宮兩兄王殿下。凡遇宮中御儀。得爲御當主宮殿下臨席。亦有爲御名代資格輔佐天皇陛下云。

何應欽氏北上策動 華北自治運動 或遇重大危機

北平一日電。何應欽氏等月到保定。日前於外人稱院政治的入院之商震氏。當即退院。將赴北自治運動。及停戰地區自治政權樹立。詳細報告。又何氏或招宋哲元氏到保定而……

新營郡下對抗體育 鹽水街榮獲優勝旗

學童則新營公優勝

新營郡下六街庄對抗第五回民衆體育會。去一日午前八時半。至下午三時半。開於新營公學校々庭。五千米一著。鹽水街陳春木十八分三十六秒八。砲丸擲新營街許游眼。一〇米七一〇。均破從前記錄。其他各種目。亦非常優績。總點數。鹽水街八四。新營街七八。後壁庄二〇。白河庄一四點。……

人組合役員會。去二十九日午後三時。塚本煙草賣捌人事務所。開年末年始大賣出磋商會。組合長林進德氏。就議長席後。大體決定如左。

一、酒類及煙草贈與本年漸爲中止。
二、年末年……

千竈事件 近送檢察

基隆選舉違反。被執行拘引狀者。有機關庫主任千鑑直哉。機關手齋藤保見。技工長早川忠夫。檢車手小野政松。助役平野藤吉

羅東郡役所 大麻頒布

羅東郡役所。月二日午前十時半。在同郡役所樓上。嚴肅舉行神宮大麻頒布式。是日郡下街庄長。小公學校長。教育關係者及郡役所職員。水利組合職員等多數列席。聞本年五結庄管內。爲生活改善。涵養國民精神。及國體觀念。而得化委員盡力。同庄管內戶數二千餘戶。決議各家庭。全部奉齋大麻。爲是五結庄。大麻頒布數有二千餘體。而外羅東街。冬山庄。三星庄頒布數。亦超過客年頒布數之倍額。佳續。定刻。由神官修祓。降神。奉安大麻及曆。供神饌。祝詞。齋主及小野田郡守。奉玉串拜禮。齋主奉仕昇神後。舉行頒布式。即小野田郡守。將大麻及曆。授與頒布員總代陳街長。爲頒布員總代答辭。然後諸員退出。頒神饌。神酒。至正午閉式。

爲被男子念々有詞 婦人洗髮任梳不散

公醫理髮館皆無如之何

南投郡草屯庄人。去一日午前九時。忽有一婦人。東刑事同行。到幸公醫處鑑定頭髮。因何全部結粘。公醫不解。大入邸阿思理髮館。任梳不散。再押入在家洗髮。忽有一男子。說。但三十日午後約三時分。至…問其原因。該婦人爲草屯庄林子頭十四番地。簡連春之妻。洪氏虹。年二十八。男彰化三塊厝人。……髮似洗。竟結粘不散。乃急追該男。同往分室。受刑事取調真相。婦人爲……

特等一等 當籤金交付

既報臺博期間中。臺北市商店聯合大賣出抽籤後。特等一萬圓。既知爲赤十字社內科勤務青年醫師陳坤山氏所得。而一等一千圓二本中。其一爲臺北市大平町三丁目二百二十九番地。古花服店某氏之妻林王氏招年六十者所獲。同人山永樂市場和洋雜貨林協成商店。購四五圓之莫大小該千圓應於寶出會會計係長處近江屋父付。然特等一萬圓。於商工會事務所交付。故一等千圓。亦便宜上於同所交付。即二日午前九時半。由瀨田南署長及各新聞記者立會。由審查委員五名。檢查抽籤券符合無訛。新高堂亦派員點檢其店印。由商工會木村副會長父付。又他二等當籤者雖未知。惟其當籤。即西門市場前片倉通ダルマ壽司店所發行。特等一等。俱島人所獲。此後聯合大賣。人氣必更好云。

電通支局 十五年祝

日本電報通信社臺灣支局創立十五周年記念祝賀會一日午後六時。開于臺北鐵道旅館。平塚長官各部局長。酒井海軍武官。戶水州內務部長。松岡市尹河村。松岡。宮本三日刊新聞社長。三好。荒木。能澤。三卷諸氏。暨重要官民百餘名來賓出席。時有勢獅子餘興。中島支局長。披露光永同社々長來電。次敍禮。平塚長官謝詞。乃入大食堂開宴。同八時半散會。

破獲竊案 以其非餘裕 出入珈琲店

嘉義市元町二丁目二四二……

與人同榻 竊其懷中巨金

嘉義郡溪口庄游厝人邱魁年二十九。現爲大林庄大林獸肉商。柯烏毛之雇人。去十一月二十七日午前二時頃。兩人同臥一榻。魁乘烏毛酣睡之隙。竊其懷中現金百三十三圓逃去。事覺。烏毛訴諸當道。至二十九日。始被臺南署邱刑事捕送來嘉云。

新竹防火日 宣傳隊巡市 及各種演習

新竹市防火日。即去一日午前六時起三分間。報時機。警鐘等齊鳴。八時起消防自動車隊先導。宣傳自動車隊。巡繞市內午後一時。在新竹高女。同二時半。在新竹醫院前後舉行防火演習。而州下各郡。亦於該日。各以適宜方法。舉行避難演習。宣傳防火云。

虐待使女 慘無人道

女母欲告訴之

臺中市楠町六丁目。臺灣痔疾病院長魏品章之妻許氏于前月二十七日。虐待使用人。市內新富町四丁目。陳氏烏定之女陳氏金鬧。年九。使負打撲傷數處。及鬱血十餘處。使人目不忍睹。金鬧經走歸生家。欲提出告訴。據聞金鬧。爲其母繁療料。被雇于同院云。

宜蘭

奉告祭式

宜蘭神社。訂來三日午前十時。假宜蘭街公會堂。欲舉行神宮大麻及曆頒布始奉告祭式云。

競技授賞

新報宜蘭實業協會主催店舖裝飾競技授與式。三日午後一時。假宜蘭神公會堂舉行。

開懇親會

宜蘭街役場。訂二日午後六時。假宜蘭街公會堂。開懇親會。會費金一圓五十錢。當日袖交……

員林

新築落成

郡下永靖派出所及宿舍新築工事。前者于十一日。後者于二十一日。舉行落成式。……

學童激增

……

竹山

婦人講座

竹山郡教化聯盟主開之婦人講座。……

互相告訴

本居竹山郡竹山庄頂庄石頭公……

▲十二月七日。竹山公會堂。▲九日。東埔蚋。▲十日社寮。▲十一日。旁水坑。▲十五日。……

摭談

牛乳製造羊毛

意國最近發明以牛乳製造羊毛。名爲拉納拉意。即牛乳羊毛。此種牛乳羊毛。北產量不久即可達五萬六千斤之多。……

古稀者之結婚

……

土國人口增加

伊斯坦布爾電。據方發表臨時人口統計數字。土耳其人口自一九二七年來。至本月二十日。約增加二百五十四萬零九百九十四人。現目前土耳其人口。共爲一千六百十一八千萬八七百六十七人。其中男七百九十七萬四千九百二十八人。女八百二十一萬三千八百四十二人。

會事

▲臺北市太平公學校第十八回卒業生同窓會。……

人事

▲大稻埕永樂町李朝徵氏。於去月三十日……

商況（二日）

米況

正米市況前場

[illegible]	[illegible]

期米

大阪期米前場 [illegible]

東京期米前場 [illegible]

神戶期米前場 [illegible]

株式

大阪短期前場 [illegible]

大阪一期前場 [illegible]

東京株式短期 [illegible]

京長期前場 [illegible]

東京銀行實株 [illegible]

公債

東京國債前場 [illegible]

爲替

神戶對外爲替 [illegible]

肥料

神戶豆粕 [illegible]

砂糖

大阪清算 [illegible]

大阪現物 [illegible]